時事新報

中華民國十八年八月四日(星期日)
今日本報計三張半售大洋三分八厘
第七千七百九十九號
上海山東路一六二號 電報掛號六六九〇
經理室電話一九三六〇 編輯部電話一二六三五 營業部電話一一七八六

定報價目
中國內容 每一月一元一角 三個月三元二角 六個月六元二角 全年十一元二角 新疆蒙古每月二元
郵匯各國 每一月二元六角 三個月七元七角 六個月十五元三角 全年三十元 日本朝鮮與國內同

廣告價目
特等 新聞中起碼五行每行大洋五角每天
頭等 短行封面大洋四角二分每行每天
二等 每行大洋一元起碼四行每天
三等 普通長行大洋八角起碼三行每天 論前每字大洋一角計字一百字起碼

一家必須備一冊

強身補體 康健指南

本公司為救濟國民身體衰弱起見・不惜鉅萬金錢・精印康健指南五十萬冊・內容係商請中央委員褚民誼先生・說明太極拳功效・及褚先生所攝太極拳專家吳鑑泉先生表演太極拳照片五十餘幅・極為名貴・使人即可按圖練習。末附百齡機百大功效及家庭急救法數十則・

服百齡機＝滋補體質
練太極拳＝鍛鍊體質
達到強種強國之目的

康健指南內容

▲褚民誼先生之玉照及其體魄
▲太極拳專家吳鑑泉先生
▲黃楚九先生序
▲褚民誼先生序
▲褚民誼先生著……
太極拳論
太極拳經
十三勢歌
十三勢行功新解
打手歌
太極拳姿勢之名稱及其次序
▲吳鑑泉先生太極拳照相五十餘幅
詳細不克備載
▲褚民誼先生太極拳推手器械之發明
實行國術科學化
▲褚民誼先生發明太極拳器械照相四幅
▲百齡機百大功效一百則
▲家庭實用急救法數十則

欲得康健指南者鑒

本書印刷精良・紙張潔白・成本極為昂貴・欲得此書者・請將詳細姓名地址開明・連同郵票五分・一併寄至上海白克路九福公司出版部・即當寄奉一冊不誤（本外埠一律空函不復）面索亦須開示姓名地址・附郵票五分・以示限制・

上海白克路九福公司啟

丙A 653

麗新公司廉大減價

上海北四川路虬江路口五百七十五號

專售
綢緞洋貨 鍼織品 化妝品 日用品 婦女飾品 西裝用品 等等

花色齊備 應有盡有 歡迎參觀

優待顧客 特別贈品

●購貨滿洋一元即可摸券一張其贈品如下：
麗字 上等華絲紗袍料一件
新字 法國真白金鑽戒一只
股字 新式跳舞皮夾一只
份字 真絲跳舞襪一雙
有字 上等檀香肥皂半打
限字 加重雙毛毛巾一條
公字 真紡綢絲巾一條
司字 上等香水一瓶
贈字 上等香肥皂一塊
品字 蝴蝶牌牙粉一包

購滿洋五元以上除摸券五張外並贈半年九五折優待券一張 十元以上除摸券十張外加贈常年九五折優待券一張（除依此推一九五折優待券開幕日起贈送十日為限）

夏日飲食起居之損害與補救

夏日易患胃呆・腹痛・霍亂・痢疾等症・是為飲食不知衛生之損害・

補救法 每次食後・即服百齡機・督促胃液之消化・自無各種胃腸病之發生・

夏日貪涼惡熱・能阻塞汗腺之分泌・使汗液無從蒸發・遂起頭痛・咳嗽・鼻塞・退食・發熱等症・是為飲食不知衛生之損害・

補救法 每日三餐後服百齡機・助長皮脂腺之分泌作用・使汗液得適宜之排洩・並能鎮心安神・夜睡不畏熱・自無受寒感冒之患・

大瓶二元 小瓶一元

本公司門市部有精美團扇贈送購大瓶送二把小瓶送一把

上海白克路十四號九福公司發行 國內外藥房大商鋪均有出售

生丹

有起死回生之效力

家居旅行・懷中必備・完全國貨

大包二角 中包一角 小包五分 均有賽銀成套聯珞匣裝留名大藥房及洋廣雜貨鋪均有售

上海白克路九福公司總發行

東方雜誌 西湖博覽會號（第二十六卷第十一號） 商務印書館發行

▲近代博覽會事業與中國……武堉幹
▲西湖博覽會籌備之經過……徐旭東
▲西湖博覽會與吾國之絲綢業……楊蔭溥
▲元代馬哥孛羅諸外國人所見之杭州……向達
▲西湖風景史……張其昀
▲西湖紀遊……舒新城

插圖
西湖博覽會會場圖……一幅
西湖博覽會會場之鳥瞰……十三幅
西湖博覽會正副會長攝影……二幅
西湖博覽會設計之一斑……六幅
西湖博覽會之工程……三幅
西湖博覽會之點畫……三幅
西湖風景一斑……四幅
西湖博覽會各館所之風景……十幅
葛嶺孤山間之大木橋……一幅
西湖博覽會會徽及紀念郵票……二幅

關於西湖博覽會
西湖博覽會之概況及其使命……楊石湖
從對外貿易上聯想到西湖博覽會改進國產之價值……朱羲農
從財政上測驗吾浙社會經濟……魏頌唐
西湖博覽會中之北平工業品……張鴻藻
西湖博覽會與美術建築……劉旣漂
浙江省昆蟲局與西湖博覽會之關係……鄒樹文
所望於參觀西湖博覽會衛生館者……俞鳳賓

國際
英俄關係改善的趨勢……育幹
美俄關係的過去與未來……育幹
日人反中國的國際宣傳……頌華
藏民反對英人的經濟侵略……頌華

新語林
梵諦岡問題解決中的一個重要人物—教皇披亞士第十一……哲生
貞德的五百年紀念……哲生
亞佛巴尼亞的宗法習俗……大宇
南太平洋上的派斯揩島……朔一
水與風為將來之力源……顧葆康
錯過了的姻緣（小說）（完）（英國哈代著）……顧仲彝譯

本號零售每冊二角預定者概不加價（全年廿四冊連郵費三元）

中國南洋兄弟烟草公司滬局為大聯珠香烟空殼兌換贈品事特別通告

本公司之十支大聯珠香烟自出世以來夙蒙愛國人士贊許風行全球茲特規定優待辦法凡有大聯珠空殼一只可向各售烟店掉換本牌烟一支空殼十四只掉換開金皂一塊以副惠吸諸君之盛意但該空殼務須連心（即心殼）否則無效特此通告

南國社

股劇話
演公次二第
八月四日
1 南歸　田漢作
2 第五號病室　田漢作
3 沙樂美　王爾德作　田漢譯

八月五日
劇會社作田漢
1 當（一幕）
2 垃圾桶（一幕）
3 第五號病室（三幕）
4 火之跳舞（三幕）
5 一致（一幕）

（地點）西藏路寧波同鄉會
（時間）午後八時起
（售票處）望平街新月書店及四馬路現代書局
（票價）每張一元
以上二日劇目決不更改
注意：會場門口不售票

上海華商紗布交易所股份有限公司召集第十六屆股東會公告

本公司定於十八年八月四日（即舊曆六月二十九日）下午二時在愛多亞路本所市場開第十六屆股東會報告及議決事項所有議決事項俱開列於議程內務希各股東準時蒞臨除查照本年六月終股東名簿分發通知書入場證請案議決等件外特此公告 再本公司股票自十八年七月一日起暫停過戶至股東會終了之日止

中國人請服中國人丹

上海三馬路中法藥房總經理

全國分行及各商店均有分售

告喪

[illegible]鶴舟之封翁子霖先生於本年[illegible]月[illegible]日[illegible]湘陰縣[illegible]路
[illegible]
親友恐計未周特此通告

任宅司書葉開鑫陳嘉佑代告

時論

讀財務監督計劃之批評

林櫟宇

甘默勒顧問團對於吾國財政之整理、最近提出計劃、略於財政部長、以作起草正式建議預先討論之材料、楊君汝梅對此計劃、加以批評、於七月九日銀行週報揭載原文、按該顧問團所提之計劃、關係國家大計、吾人對此、不宜緘默、然於楊君之批評、亦不無疑義、茲就管見所及、先將楊君批評之要點、略加更正、次將此計劃書加以意見、藉供該顧問團草擬正式建議之參考、

楊君對於甘默勒顧問團財務監督計劃之批評、其第一點為施行此種計劃有不可忽略之兩前提、其一須能統一金庫、其二須能確立預算、設使金庫不能統一、則此計劃終難發生效力、預算不能確定、則此計劃可無法施行、按統一金庫確定預算為整理財政之根本問題、該顧問團所提之計劃即為解決此問題之方法、而此方法之能否解決此根本問題、誠為吾人目前討論之標準、亦為鄙人貢獻意見之原因、今若如楊君所云此計劃須俟金庫統一預算確定後始能實行、則彼時財政清明、亦無施行此種計劃之必要、而此計劃何以不能為統一金庫確定預算之方法、楊君未加說明、令人索之、頗難索解、竊以為支付財政紊亂之原因、由於各機關自收自支、視預算決算若弁髦、以支付命令為名事間或以具有特殊性質為口實、而行獨立金庫之設施、至于收支賬目、更無系統之可言、舞弊營私、層見疊出、即就中央各部院而論、其歲入歲出各自為收、財政部從未顧問、若審計院則更無從稽悉其內容、而有造送計算書者、亦屬寥寥、且多延期而不報齊、至於外省則更有甚於此者、且以軍閥之餘孽未清、恃持財政之事仍有所聞、亦有以從前積習未除、默守成規、不肯改革、致使中央失其統馭之權、財政永無澄清之望、故在今日而言整頓財政、非謀所以確定預算統一金庫之方法、切實施行不為功、該顧問團所擬計劃、雖非極完善之制度、然於整理財政之道、已言之中肯矣、其所擬監督財政之辦法、概分四部份、一為概算員、由支出機關之會計、概算代表、會同代表財政部會計司之概算員編製之、一為支出款項、由派駐各機關之支付官、憑單撥款支出之、而支付官僅對於財政部國庫司負責、不受各機關長官之指揮、一為支出機關之合同投標、購置租借、及運送工程製造暨存儲物品等項、均由審計部檢查司之代表、公開單獨檢查、此項代表稱為檢查員、一為支付款項之單據憑證、須由審計部事前審查司所派之代表審查、此項代表、稱為監審計員、各機關之賬目、均由審計部事後審核司審核之、各機關之財務監督、依此四部之支配、則舞弊之事必可免除、自收自支之弊、更難存任、而預算之確定、金庫之統一、當可達到最後之目的、惟派往各機關之四種人員、其管轄問題、尚有商榷餘地、另為詳細討論於後、

楊君批評之第二點、為支付官派往各機關、其行使職權之事、尚屬另一問題、設使派往各機關之支付官、自認其位卑言輕、不足與各機關長官抗衡、自願受各機關長官之指揮、以保全其地位、則斯與成立此計劃之根本宗旨則衝突矣、按甘默勒顧問團之計劃書內所述各機關之支付官、與現在各機關之支付官、會計科長或會計主任不同、此計劃規定財務監督人員、共有四種、(一)概算員、(二)支付官、(三)檢查員、(四)監審計員、此四種人員一經派定、則國民政府實行此計劃之決心、當然非財政部施行會計主任制度可比、而此四種人員之有法律上特殊保障、固不待言、當試辦時必為各機關所不願、亦屬意中事、然政府苟有此決心、則各機關長官必不敢拒絕其行使職權、此理亦甚顯、況拒絕一會計主任易、而拒絕此四種人員難、破壞財政部之敷衍政策易、而破壞政府決意施行之制度難、撤換各方舉薦之會計主任易、而撤換有法律保障人員之事難、楊君以會計主任比支付官、似欠妥當、各機關之會計科長由各該機關長官委派或薦派、為其親信人員、直接受其指揮、獨攬會計上一切大權、而以侵漁中飽為唯一目的、支付官則僅負支付款項之責、既不受各機關長官之指揮、又有法律之保障、各機關長官即有拒絕其行使職權之事、亦不必自覺其位卑言輕、不敢與其相抗衡、此計劃書內對於支付官之法律保障、雖未提及、然已明白規定國民政府派駐各機關之支付官、應對於財政部國庫司負其責任、不受各機關長官之指揮、是此計劃關於此等問題、固已顧慮無遺、況此乃施行時之細則問題、吾人此時尚不必為此而批評也、

楊君批評之第三點、為監審計員係自審計部事前審查司派出、其職位之輕、不足為各機關所重視、尚屬另一問題、設中此審計員操守不堅、暗受各機關之運動、通同作弊、其事誠異常危險、按通同作弊之事、無論何種計劃、實際上終不能免除、要在其防止方法之周密若何耳、此計劃規定四種人員管理財政事務、彼此互相監督、而身與舞弊之機會應可減少、監審計員即欲舞弊、而有支付官督察於後、支付官即欲作弊、而有檢查員與概算員窺伺其旁、此外尚有審計部所派之事後審核人員、及審計部之檢查司事前審查司事後審核司、直轄支付官之財政部國庫司、直轄概算員之財政部會計司、此計劃防制之嚴、可謂至矣、(未完)

編遣實施會通過陸軍編制原則
立法院通過兵役法原則建議案
中俄交涉正式談判尚無確定期

今日本報尚有要訊如下

▲中俄正式會期在一月左右　不過議到撤兵通車兩層

▲俄梅領代表到滿洲里接洽

▲記者訪自滿回哈稱兩軍相距甚近可用步槍作戰　但並無衝突俄飛機時起飛翔惟尚無事

▲張學良由京　赤俄改變方針宣傳赤化　暫取靜另謀

▲美人黃金退誘中國軍警之計已飭嚴防

▲駐俄華領十餘人中被拘之華僑亦釋還百餘人

▲第四次編遣實施會議紀

▲朱紹陽尚留遼寧

▲昨日立法院會議紀

▲石友三赴亳指揮所部開德州

▲監察院成立期未定

▲鄂省進行清鄉

▲馬來之現在與未來　以上分見第二張

▲建委會無線電台　昨日二次移交

▲交通部籌劃國外航運

▲工部局又越界裝設鐵門

▲上海縣財務局審查十八年度預算　以上見第三張

第四次實施會議

決議　通過陸軍編制原則　陸軍給予案交審查

▲本報三日南京電　國軍編遣委員會編遣實施會議、今日午前第四次會議、出席蔣中正、何應欽、朱培德、何健、朱紱光、榮臻、(鮑文樾代)張學良、(秦華代)周亞衛、張之江、凌霄、宋子文、李鳴鐘、方振武、鹿鐘麟、劉峙、張學良、(陳季良代)趙戴文、韓復渠、(李宗仁代)李明瑞、(周蕩見代)萬調元、王伯羣、周玳、唐生智、葛敬恩、陳濟棠、劉鎮華、楊樹莊、列席張羣、馬福祥、楊杰、陳儀、楊永泰、賀耀祖、陳策、顧祝同、曹萬順、熊斌、馬鴻逵、曹浩森、劉驥、(吳鴻昌代)莊智侯、任鴻海、俞飛鵬、周佛海、主席蔣中正、秘書主任邵力子、開會情形如下、

(甲)報告事項　(一)秘書主任報告　第三次會議紀錄、

(二)劉峙報告湖北各部隊編遣辦事處組織經過、暨編遣情形、

(三)鮑文樾報告　第五編遣區辦理編遣經過情形、

(四)主席以陳儀　賀耀祖請將第三次會議通過之官佐退役俸率及給與規則第一、第四、第八各條、追加修正之意見、付諮詢、衆無異議、

(乙)討論事項　(一)陸軍編制草案審查報告　決照審查報告通過、改標題為陸軍編制原則、

(二)各編遣區分區遣置分局條例草案審查報告、決照審查報告通過、原案不成立、

(三)陸軍給予草案(預備會議提)決交第三組審查、加入鹿鍾麟、葛敬恩、周亞衛、賀耀祖、陳濟棠、周玳、陳儀、

(四)唐生智、李鳴鐘、何健、劉峙、劉鎮華提案六起、決何劉兩委提案交常務會議、其他各案交第四組審查、

陸軍編制之內容
以師編制為平時最高單位

▲本報三日南京電　某高級軍官談、陸軍編制以師為平時編制最高單位、師之編制分為甲乙丙三種、甲種師編制以步兵三旅、每旅三團為基幹、乙種師編制以步兵二旅、每旅三團為其幹、丙種師編制以步兵二旅、每旅二團為基幹、各編遣區得按照所定兵額及師數、最大限度、酌量實用、至師以外之獨立步隊、及後方勤務步隊等各種編制上之原則、均已議決通過云、

國防會繼編會開

▲本報三日南京電　(軍訊)編遣實施會議畢、即籌開國防會議、各省財政均解中央、各師餉項由中央撥付、每師月定二十萬元左右、○○○

兵役法原則全文
立法院通過建議案　改募兵制為徵兵制

▲本報三日南京電　立法院今午六次大會、通過兵役法原則建議案如次、第一條、中華民國本中國國民黨政綱對內政策第七項、將現行募兵制度、改為徵兵制度之決定、特定兵役法原則、第二條、中華民國之男子均有服兵役之義務、分現役、預備役、後備役、國民兵役、四種、(甲)現役任營訓練、(乙)預備役、現役期滿、退伍在鄉平時定期應訓練召集、戰時聽候動員召集、(丙)後備役、預備役期滿者、任務與預備役同、(丁)國民兵役、凡男子在十八歲以上、四十五歲以下、合於前各項兵役期滿及未服該項兵役者、均為國民兵役、戰時以命令召集之、平時亦施以訓練、凡地方所辦之保衛團、除適用國民兵之規定外、並得按其素質及教練之程度、受與預備役後備役同等之動員召集、第三條、有左列各項情事之者、對於兵役義務得分別緩役或免役、甲　緩役、(一)現任學校教員者、(二)現在學校肄業者、(三)現任公務員者、乙　免役、(一)家無次丁者、(二)有殘廢者、(三)心神喪失或精神耗弱者、第四條、本國按陸軍之配置、劃定為若干師區、每師區內按其所屬步兵團數、劃分團區、(旅在師內不設區)、每團區設置團區司令部、團區司令部隸屬於師司令部、師區團區司令部、掌理左列事項、(甲)新兵徵募事項、(乙)在鄉軍人之召集事項、(丙)國民軍事教育事項、(丁)其他屬於兵役準備之實施事項、第五條、兵役事務由軍政部協同內政部辦理之、各地方官署與自治機關、關於兵役事務、均有與師管團區協同辦理之責、其權限及事務由內政部及軍政部定之、第六條、新兵之徵募、(一)步兵徵募、以在本團區內為原則、本團區不足時、依師命令於本師區內之他團區內補足、不足時、則依軍政部之命令、於他師區徵募之、師屬各特種兵、在本師區內之各團區徵募之、(二)空軍及陸軍不屬於師之各特種兵、均依軍政部之分配、在各師區徵募之、(三)海軍新兵依行政院之分配、在各師區徵募之、第七條、新兵入營、以在每年十月上旬為度、則其應募時、應具備左列各項經檢驗合格者、方准入營、(一)本區土著者、(二)年齡在二十歲以上二十五歲以下者、(三)體格強壯精神健全無疾病及嗜好者、(四)未受刑事處分及未褫奪公權者、(五)有確定之保證人者、第八條、關於在鄉軍人之規定、(一)軍人除服現役者外、均稱為在鄉軍人、(二)在鄉軍人均受師區團區之管理、(三)在鄉軍人之軍籍所屬區定之、但其現時不在所屬區內者、則受所在區之管理、(四)在鄉軍人住所之移徙、及一日以上之旅行、均須於其離開及到着、報告於所屬區或所在區、或分管兵役事務之自治機關、○○○

張繼由京返平

▲本報三日北平電　張繼由京返平、將長住西山新營之別墅、從事著述、

時人行蹤

姓名	來往地點	到達時日
郭泰祺	由京來滬	四日晨
鄭洪年	由京來滬	四日晨

五編區安置官兵
開墾興安嶺一帶荒地　經費每月須四十萬元

▲本報三日南京電　編遣區代表鮑文樾談、第五編遣區、對於安置官兵、以從事開墾興安嶺一帶荒地為主要辦法、該處荒地共計十萬餘畝、經費月須四十萬元、該項經費、由該區各省政府及各級將領、分別撥捐、現已具成績、○○○

軍官佐退役俸率及給與規則
昨日編遣實施大會通過

(中央社)軍官佐退役俸率及給與規則、已經昨三日編遣實施會第三次會議通過、原文案錄如下、

一、凡編餘軍官佐、得照本規則給與退役俸、但以備具左列之兩項資格者為限、(一)以軍隊或各正式軍事機關內法定編制之實職人員為限、凡編制以外之一切閑職、概不在內、(二)以各軍事學校及確係行伍出身之軍官佐為限、

二、退役俸按照退役時、原階級及國民政府頒布之給與令之百分率計算之、其區別如左、將官百分之三十五、校官百分之三十五、尉官百分之四十、

三、退役俸由本人呈請持退役書向中央或地方政府指定之發俸機關、按月支領、其詳細辦法另定之、

四、退役俸支給年限、以服役年限之差異區分如左、(一)凡由民國十五年六月三十日以前服軍役者、給退役俸七年、(二)凡由民國十六年六月三十日以前服軍役者、給與退役俸五年、(三)凡由民國十六年七月一日以後服軍役者、給與退役俸三年、

五、受退役俸之官佐、其後又奉委其他各種職務、而受國家或地方之俸給者、如所得新俸給、小於退役俸、仍領退役俸、如新[illegible]俸給

六、前條情形、將所任職務到差日期、及所得薪俸、立即呈報、倘不呈報、一經查出、應追繳其冒領退役俸、並停止其退役俸、

七、受退役俸之官佐、如在人已經營、或服務於私於私自經營之事業、而得收入者、其退役俸仍照舊支給、

八、受退役俸之官佐、如有冒報第一條所定之資格、及第四條之服役時期、朦蔽欺騙者、除按照陸軍刑律懲治外、應追繳其退役俸、其處罰其退伍時負責証明之所屬長官、

九、受退役俸之官佐、如有觸犯刑律者、停止其退役俸、

十、退役俸應領之期限未滿而死亡者、停止其退役俸、

十一、戰時用人之際、仍按其退役官佐召集分配服務、按級給俸、倘不應召、即停止其退役俸、

十二、在此次編遣以前、領有國民政府退伍證書、而合於本規則第一條之資格者、得受同等待遇、其辦法另定之、

十三、將來軍人服務條例訂定頒布之後、其預備役俸給另有規定時、即按新規定辦理、

十四　本規則自公布日施行

編遣公債之進行
滬銀團允月底交欵一批

▲本報三日南京電　(政訊)編遣公債、經財長宋子文在滬與銀團接洽推銷、結果甚佳、本月底可交欵一批、餘欵亦陸續可交、○○○

編會今日休會
明日開五次會

▲本報三日南京電　今日編遣實施會第四次大會議畢後、決下午休息、四日星期、照例休會、審查會亦不開、定五日開第五次大會、

據參與編會之某要人談、預備會所擬各案、均已分別決定辦法、其他所擬各案、須送交提出討論、否則僅作參考、○○○

軍政部電令
軍事機關造計算書
如限期不報即停發經費

京訊、國府軍政部頃以各軍事機關、大都不將計算書呈報、昨特電令各軍事機關、自十七年十一月起、至本年六月底止、各月份計算書、其屬於政費者、限令到二十日辦竣、屬於軍費者、限兩個月內辦竣、如逾限不送到者、即停發經費、茲將通電原文覓錄如左、國急中央兼第一編遣區、海軍編遣區、國民政府警衛團、首都衛戍司令部、淞滬警備司令部、及淞五獨立團、憲兵司令部、江甯要塞司令部、鎮江區塞司令部、中央陸軍官學校、軍事雜誌社、中央陸軍教導團、上海兵工廠、營房設計處、總務所、陸軍署、海軍署、航空署、兵工署、均鑒、查本部自去年十一月成立以後、所有各部隊艦隊、各軍事機關、每月經費收費計算書冊、曾經決[illegible]有案、迄今未據造送到部、現十七年度已終、亟應從速結束、以重計政、而審計院來文催促、亦甚殷、本部職責所在、辦理難再稍緩、茲規定自十七年十一月起、至十八年六月止、各月份計算書冊、屬於政費者、限文到二十日內辦完、送部核轉、屬於軍費者、限文到兩個月內辦完、送部核轉、如再延誤、即停發經費、以示限制、除由部分發各部隊及附屬各機關、一體遵照辦理、勿再遲延為要、

監察院
成立期未定

▲本報三日南京電　監察院成立期尚未定、主要之監察保障法等、皆未經立法院通過、且蔡元培尚在堅辭中、副院長陳果夫亦因病在滬、一切用人等事、迄今未有發表或預備、外傳下月一日成立說、恐難實現、

何成濬赴晉後
下月中旬回平

▲本報三日北平電　昨夕隨何成濬赴太原者、有劉志陸、賀光亞等、何尚擬遊歷五台、中旬方回平、

李明瑞未赴京

▲本報二日香港電　李揚敬談、李明瑞尚未赴京、現乃在港、傳與陳濟棠偕行實誤、

頭痛與背痛

第威德補腎丸

大凡背痛。骨痛。頭痛。時欲小便。小便穢濁。眼肚腫脹。骨節腫漲。此皆由於腎虛所致。腎虛則血濁。血濁則上述諸病繼作。治之之法。須先強腎。

第威德補腎丸。風行世界。已有五十餘年之久。其惟一功用。即是強腎。倘無靈效。何能銷售於世界如此之久。而銷售之額如此之大。君其試用之。

(丙)

富有萬金

商業家持籌握算・勝券可操・端賴富有萬金之資本・

衛生家保持健康・却病延年・端賴富有萬金之藥油・

虎標萬金油

內治　中風中痰　絞腸痧痛　四時感冒　止咳化痰　霍亂吐瀉　頭痛昏脹　嘔膈反胃　及　心氣腹痛　時行瘟疫　消暑除煩　雜症

外治　神經骨痛　瘰癧核痛　無名腫毒　蚊咬蟲毒　疥瘡痧瘡　手足腫痛　跌打刀傷　牙痛耳痛　腰骨脚痛　蛇蟹狗咬　皮膚破傷　牙齒汚垢

總發行　上海虎標永安堂　北四川路八十九號

永安先施新新會豐各大公司五洲中西中法太和濟華堂各大藥房林大森及各烟紙店均有出售

中俄接洽尚順利

談判已有新途徑　正式會議月內開　雙方軍隊向後撤　國際列車先恢復

▲本報三日南京電　某部局談、蔡運升與俄領會談、係地方交涉初步談判、正式談判尚待雙方命令、又據談、俄方已宣稱決不輕啓兵釁、戒邊軍勿越國境、

▲本報三日北平電　使館今午得哈電、謂中俄直接談判、已發現新途徑、本月中旬、可開會議、列國原擬出面調停之議、至此已完全拋棄、列國所盼望者、歐亞通車一端、如最近期內無辦法、由使團出面、請中俄兩方先行開行國際列車、

▲路透三日東京電　哈爾濱消息稱、蘇俄梅爾尼克夫期五夜離滿邊界、與蔡交涉員在滿洲里火車中會談、由華兵嚴衛、此爲七月三十日後第三次會談、聞已經妥協、方撤兵以爲和平擔保、並早日恢復國際通車辦法、

▲國聞社二日哈爾濱電　蔡運升李紹庚世（卅一）午返滿站、蔡語人、俄軍已奉命不准有軍事行動、交通即可恢復、梅尼可夫定一日由大烏里來滿、

▲電通二日滿洲里電　蘇俄代表梅爾尼可夫、於二日午后五時四十分、由大烏里到滿洲里、梅氏之來滿、爲第三次豫備交涉開始之故、惟探聞第二次豫備交涉之內容、中國方面、以俄軍撤退爲條件、提出共同管理案、該案與蘇俄方面之主張未合、遂無結果而散、據一般有力之觀察、今後之交涉進行、必有相當困難、蔡交涉員關於此事語人曰、最先進行協議者爲俄軍之撤退問題、雙方主張漸有接近趨勢、予意俄軍撤退、不久可以實現、至余之歸任與否、則尚未定云、

▲電通二日哈爾濱電　與美國公使館附武官同行之記者團十二名、本日由滿洲里來哈爾濱、據其一行所談、第一次中俄豫備交涉、對下列各點、大體意見已歸一致、（一）中俄和平正式會議約一個月後開會、交涉地點及交涉全權、由兩國政府定之、（二）歐亞聯絡、於正式交涉開始前、火速復舊、（三）邊境兩軍、從速後退、梅理尼哥夫及蔡運升、均將此結果各向本國政府請訓、如兩國當局表示贊意、交涉當更有進展、漸由基礎的交涉、而入於具體的交涉云、

中俄邊境之實況

兩軍相距步槍可擊　俄方飛機時來侵擾　我方軍隊恪遵命令　倘俄無理決起衛國

▲本報三日哈爾濱電　三十一日晨八時至十時、滿洲里天空有俄飛機二十架、任意飛行、夜間用探海燈照射我方陣地、並放紅綠色信號甚多、一日晨我方軍隊用望遠鏡探視、見其運輸及調動軍隊甚忙、記者二十一日由哈爾濱隨記者團到滿洲里、一日晤海（拉爾）滿（洲里）警備司令梁忠甲據云、我前方部隊警備甚嚴、且決不輕自我開釁、蘇聯雖不時有挑戰行爲、我方從未還擊、現前線雙方相距甚近、步槍即可射擊、俄軍會開砲多次、有幾砲降落距我防線僅幾十米突、我軍因奉有命令、堅持鎮靜態度、故置之不理、但如相逼過甚、奉到作戰命令時、則士氣甚壯、自當奮前殺敵致果、不過此刻仍嚴守我防線、不令兵士還擊一槍、至我國商民有遷家避難者、實則因受日僑恐嚇影響、庸人自擾耳、

▲國聞社二日哈爾濱電　中美記者冬（二日）晚返哈、讚談滿站秩序尚佳、東（一日）起俄機未越境、梅尼可夫東（一日）由大烏里電蔡運升、即派米哈諾夫等到滿洽商云、

▲電通二日哈爾濱電　日本駐滿洲里領事田中氏、以長春滿洲里間之長途電話、業已復舊、北滿一帶之人心、漸歸安定、特勸避難哈爾濱之日僑、歸滿洲里、

紹陽稍緩赴哈

東北當局決暫維現狀

▲本報三日南京電　部訊、朱紹陽南京二日到瀋陽、與張學良翟文選干徵會晤、談甚久、赴哈期在一二日後再定、

華軍決仍維持現狀、軍政界要人、於散會後、即分乘汽車視察中俄兩軍隔國境對峙之戰線、

▲本報三日南京電　朱公使已到遼、日內到哈、蔡與俄代辦接洽、聞結果尚佳、冬晚回哈復命、並候中央所派全權談判云云、

▲電通三日滿洲里電　中國方面、昨日午后在司令部開軍政聯席會議、席上由蔡交涉員報告對俄交涉之經過、旋即協議軍隊撤退方法、結果決定在俄軍未撤退前

歸國途中之華領

總副領事十餘員

▲本報三日南京電　我駐俄總副領事、俱陸續在歸國途中、計六處、（一）海參威總副領各一員、隨習領事二員、主事二員、（二）伊爾庫次克領事一員、隨習領事一員、主事一員、（三）尼庫爾斯克領事一員、隨習一員、主事一員、（四）哈勃老夫斯克副領一員、隨習一員、主事一員、（五）勃拉哥斯脫赤斯克總領一員、隨習主事二員、（六）赤塔總領一員、隨習一員、主事一員、

華僑出虎口

被赤俄放還一批

▲國聞三日哈爾濱電　航務局得黑河電、海城定興兩輪、老嶺乘客卅一日由俄放回一零四人、將由陸返哈、其餘船員乘客待遇尚可、

▲國聞二日哈爾濱電　伯利劉領事被放行、愛琿等輪現款亦均沒收、白俄船員仍囚底獄、

▲路透三日東京電　哈爾濱華員稱、俄兵在黑龍江開槍拘捕華船一艘、死搭客兩名、又傷兩名、

張學良

約孫科出關

▲電通三日發北平電　張學良本日致電於北平之孫科、謂因協議中東路善後問題、急盼來遼一晤、並準備特別快車奉迎云、孫氏接電後、擬於今明日中赴遼、張氏之北戴河行、因此中止、

云云、孫氏近擬日內赴日、今日道出此間、

法美大捕共黨

路透二日巴黎電　昨日全國各處所拘之共產黨示威者、現查共有七百名之多、

國民一日芝加哥電　今日有共產黨員一千五百人、在此間大美劇場擅開大會、竊以衆意不能一致、自起衝突、頓時大亂、經警察到場彈壓、用棍將彼等驅散、當場逮捕爲首者二十人、

北平之反俄大會

通過提案十二條　主張收回中東路　收回蘇俄侵佔地

▲本報三日北平電　今日北平天安門開反俄大會、主席張明經、總指揮韓世元、到二萬餘人、通過提案十二條、（一）無條件收回中東路、（二）收回蘇俄侵佔地、（三）注意西北國防、保持外蒙主權、嚴防蘇俄侵略、（四）限期剷除共產黨、（五）嚴防第三國干涉中東路、（六）請中央積極對俄戰備、（七）實行編遣、鞏固國防、（八）實行革命外交、（九）請中央統一外交、（十）請中央收回租界與租借地、（十一）取消領判權、（十二）請中央厲行黨綱、不得移用庚款、又討俄通電千餘字、列數蘇俄强佔旅大、迄十三年對華宣傳共黨、與本年哈埠會議、謀顛覆吾國家等罪狀、末謂中俄交涉、外邦同情於我者、當以友好待之、其有乘火打劫、相機取利者、當與全國同胞共棄之云云、

▲本報三日北平電　今日反俄大會八時在天安門舉行、到數十工團暫停車工會停止售票、但仍發電開專車赴各路迎接工人參加開會、總工會並組織糾察隊八百名、主席團九人、總指揮一人、副指揮二十五人、會場秩序尚整、惟不免有國家主義者混入散放特別標語、今日會場俄白黨亦有以私人資格往觀光者、又日人華裝者亦有多人參加、昨日軍警官吏在萬字廟開會、決定對今日之大會、（一）派特務偵查隊附於公安局、（二）定額一千名、（三）此項特務隊一律便衣暗帶徽章及應用械彈、（四）特派密探員爲特務密探、（五）特務隊專爲偵查反動分子、遇有青年可疑者、當隨時注意盤查、昨在華與皮廠逮捕白建章朱玉田劉桐蘇等、

蘇聯又改變方針

—張學良之報告—

表面停止宣傳活動　利用財色迷我軍警　其計更毒其心更狠

▲本報三日南京電　張學良電京云、國民政府鈞鑒、頃據特別區行政長官張景惠報稱、案據路警處長張厚琬電稱、轉據第三段段長張煥柱密函報稱、據報蘇聯自駐哈領館被搜查後、對於旅俄華僑、異常虐待、凡華人之營商者、均征以重稅、無力照繳、悉下之獄、在俄華僑近日潛行回國頗多、近日駐伯力遠東共產黨總部電令哈埠共產黨委員會云、此後在東省鐵路黨務工作、應取一律方法、

（一）暫時務須停止表面活動、以緩中國取締、

（二）對於中國軍警各下級官弁等、施以金錢、以緩彈壓俄黨手段、並收買言論機關、期把持輿論、第一期所需款項、預算爲金洋十萬元、由遠東政府匯至東省鐵路、各地遠東銀行代理支出、

（三）東省鐵路與遠東銀行兩處今後之聯合、不宜用書信往返、以免蹈哈埠領館之覆轍、遇有重要事件、務派專人口頭傳述、免洩秘密、

（四）使居住東路沿線女共產黨員、交際中國高級軍警官佐、以探中國對俄政策等情、

除飭屬注意偵防外、謹代電聞等情、據此、查據報各節、於東鐵路政及地方治安、既有密切關係、其設法收買軍警、偵察政情、關於國防尤爲重要、除分飭續探確情、隨時具報並查行、體飭防外、理合具文呈報、伏乞鑒核施行等情、除飭詳探續報外、謹先電聞、東北邊防司令長官張學良叩、

俄報攻擊英工黨

路透二日莫斯科電　俄報批評英外相漢德森與俄大使道格勒夫斯基談判之決裂、其論調不外謂張伯倫堅守前年者、復見於今日、某報謂漢德森所提出之要求、較諸一九二四年承認蘇俄所附帶者、尤爲堅決云、又某報謂麥克唐納爾與包爾溫政策相同云、

外人之觀察

中俄不致戰

▲國民二日舊金山電　據日西班牙公使蒯蘭頓氏之意見、中俄間因缺乏經濟上之力量爲大規模戰爭之接濟、故戰事決可不至實現、

歐亞間郵件

有二途可達

▲本報二日南京電　交通部訊、自東路事件發生、而伯利亞交通斷絕後、我國遞寄歐美郵件、改由海道寄遞、由蘇彝士河轉運至哈爾濱瀋陽郵局積存寄歐美之件、則均請轉往、

卅八次立法會議

決議案

通過兵役法原則草案　滬市公債條例交審查　修正鹽務緝私法緩議

▲本報三日南京電　立法院今日上午七時、開第卅八次會議、出席委員焦易堂、史尚寬、陳肇英、林彬、戴修駿、陶玄、鄧元沖、孫鏡亞、樓桐孫、吳尚鷹、張志韓、王用賓、呂志伊、蔡瑄、劉盥訓、衛挺生、羅鼎、張鳳九、劉積學、劉克儁、曾新、鄭毓秀、鄧召蔭、陳長蘅、莊崧甫、盧仲琳、傅秉常、王葆眞、劉克俊、朱和中、鄭泰祺、魏懷、恩克巴圖、吳鐵城、趙士伯、曾傑等卅四人、主席胡漢民、秘書長李宗黃、會議情形如下、

（甲）報告事項　㈠宣讀三十七次會議議事錄、㈡禁煙法呈奉國民政府指令第一四七四號業經明令公布、

（乙）討論事項　㈠本院法制外交財政經濟軍事委員會報告審查兵役法原則草案案、議決、修正通過、㈡審議陸海空軍委託審查規則案、議決、交法制軍事兩委員會審查、㈢審議上海特別市市政公債條例、市政公債基金保管條例、市政公債還本付息表及其用途案、議決交財政委員會審查、㈣審議國內出差旅費規則草案案、議決交財政委員會審查、㈤審議職業介紹條例案、議決交經濟勞工起草兩委員會審查、㈥審議修正鹽務緝私條例案、議決緩議、㈦本院財政委員會報告審查建設委員會電氣事業長短期債券條例一案、有應先行解決兩問題、請撥會解決案、議決照審查報告通過、㈧本院法制委員會報告審查最高法院組織法案、議決修正通過、㈨本院財政委員會報告審查徵收麥粉特稅條例案、議決留交下次會議討論、

立法院

調查各省政況

▲本報三日南京電　立法院編訂處現擬訂表格各種、分寄全國各省政府、調查（一）社會教育、（二）初等教育、（三）中等教育、（四）醫院、（五）每日染疫病、（六）公路、（七）政府各機關職員、又今日派張心一前往遼寧各省調查經濟狀況、並出席國際交會議、

財政部通令

▲本報三日南京電　財部通令、㈠各省政府及市政府須將預算決算、於每屆年度先行呈核、㈡遇設新稅及增稅或募公債須依法先行呈核、俟准後、方能實施、務仰遵辦、

青島馬案交涉

由魯交涉署辦理

▲本報三日青島電　外交部已將馬洪成案、移交山東交涉署辦理、

賀國光談鄂況

行營已結束　剿匪進行中

▲本報三日南京電　漢行營總參謀長賀國光昨日來京、據談、（一）行營已完全結束、所有人員概回京、有原職者回原職、無原職者遴編遣委員會設法安置、無線電台交通經理數機關、因事實不能同時撤回、由職部酌制、（二）所任鄂省委職務、託人代理出席、（三）夏斗寅組設警備司令部、負省政府飭剿、專負清鄉責任、劉特派員剿匪綏靖區、僅理剿匪事宜、

上海美商恒豐公司爲專理美國卡德氏廠墨水等啟事

[illegible]卡德氏廠電稱近日該廠接到未經敝公司去電證明之定貨單已拒絕裝運云云按敝公司與卡德氏廠訂立專理特約有年素重信用除中華書局與敝公司特訂代銷之自來水筆及自來水筆[illegible]可直接[illegible]其他非經敝公司證明之定貨單當在拒絕之列茲因顧全各客家營業起見倘有非經敝公司[illegible]者務請[illegible]臨接洽以便電定裝運自當竭誠歡迎也特此佈告維希

注意　上海河南路五號　美商恒豐公司啟　電話　六〇八一一二

西湖博覽會通告第廿二號

爲通告事本會爲招致游客增加興趣使會場繁榮起見呈奉浙江省政府核准發行有獎游覽券業經工商部轉請行政院呈明國民政府各在案查是項游覽券發行以來銷售已逾半數第一期原定八月一日開獎[illegible]

上海大利商業儲蓄銀公司廣告

本公司專營定期活期存款各項儲蓄保證充足另有詳章函索即寄辦特種定期本有獎儲蓄[illegible]移玉愛多亞路七百七十七號接洽無任歡迎[illegible]附告特種定期本儲蓄六月廿四日揭曉[illegible]

漢口中國銀行交通銀行代財政部發行十七年金融長期公債收回兩行漢口鈔票展期廣告

本兩行各准總管理處函開前代財政部以十七年金融長期公債收回兩行漢鈔一案遵照部令以六個月爲期自本年二月一日開始掉換之日起至七月三十一日止業已期滿惟尚有一部份持券人未及掉換當經函請財政部核示茲奉令開函悉查該兩行漢券既據稱屆期尚難全數掉換應准酌予展限三個月仰即遵照辦理此令等因查部令既經准予展限三個月掉換期限應截至本年十月三十一日爲止希即照辦等語特此廣告

中國興業銀行擴充匯兌儲蓄通告

存款抵押透支各項押款以及買賣有價證券茲爲增進業務起見擴充匯兌儲蓄兩項各大商埠通匯地點均可隨時代理手續簡捷匯費低廉如蒙賜顧請移玉南京路一七二號本行面洽無任歡迎

儲蓄　各種儲蓄不悉備載精美並有四大優點（一）保證充足（二）會計公開（三）手續便捷（四）利息優厚印有詳章函索即寄

本行資本收足國幣一百五十萬元創辦迄今十[illegible]歷數穩營業素持穩健久荷各界信仰專營定期活期[illegible]匯兌[illegible]屬

人生對於經濟問題、祇有兩條出路、第一條、專特人力、不圖機會、每日每月、將所有之錢、積累至於數年數十年之後、得一成數、第二條、雖用人力、卻圖機會、以平時所有可以之錢、以少博多之事、即行一試、苟有幸運、能如所願、立時可以致富、凡屬世間一切、爲農、爲工、爲商、爲投機事業者、莫不由此兩條出路所化生、本會儲戶每月儲蓄者、至滿期後、所收本金及紅利、得一成數、即爲特人工之結果、其外又有每月開獎、特獎一項、已有四萬二千餘元之鉅數、其他獎金各有四十三個、附獎末獎尚不在內、是在本會儲蓄者、人工與機會兩種出路俱備、爲解決經濟問題之最善辦法、有志者、請速來入會、（如欲詳章、函索即奉）　上海法租界愛多亞路七號　萬國儲蓄會啓

萬國儲蓄會啓事

啓者本會決定現有每月特獎獎金以增至五萬元爲止（爲第一特獎）俟第一特獎獎金滿額後即增添第二特獎惟其餘各獎悉仍其舊特此預告　奉董事會命　總經理司比門啓

招商局船期

江大快輪准於八月四日晚（陰歷六月念九晚　星期日）開往長江各埠

江安快輪准於八月五日晚（陰歷七月初一晚　星期一）開往長江各埠

新豐快輪准於八月六日早（陰歷七月初二日　星期二）開往煙台天津

浙江省公路局招商承築鄞奉海路車站暨車庫雨蓬等項工程

本局現將招商承築鄞奉海路沿線車站十二處以及車庫雨蓬等各項工程如有願承包者可向杭州方谷園本局[illegible]領取圖樣[illegible]

中華歷代書畫展覽大會開幕

陳列品：宋元明清歷代名家書畫精品五百餘件。古畫碑帖百餘種，均由珍秘家藏借出陳列。……會期：八月十一日起至八月二十日止。……會場：……
平泉書屋敬啓

國民政府教育部

最近審定英語讀本

中華書局出版

高級中學用

高級英語讀本（審字第三號執照）

朱友漁博士編　一冊一元二角

本書所取教材，有關宗教、實用、科學、文學等；能使學生獲得充分之英文知識，並可於交際上、營業上、學問上得沾實用。

初級中學用

初級英語讀本（審字第二十一號執照）

沈彬、馬潤卿博士編　三冊　各六角

本書用漸進法，課數較多而每課甚短；生字複見的次數極多，教材並饒有趣；句法反複變化，都可提興趣，更便會話及作文之練習。

(初級中學用)

新中學 **混合英語**

沈彬、馬潤卿博士編

全六冊(1)四角(2)(3)(4)各五角(5)六角(6)七角

本書把讀本文法會話作文等，混合編制，每課先讀物，由淺入深；次會話，卽就讀物教材組成；次文法，或就讀物中提出，或更添新例充。課後又附練習一項，務使學者反復練習，融會貫通。

(高級小學用)

新中學 **英語課本**

王祖廉博士、陸費執碩士編

四冊　各一角半

本書適應兒童的能力和觀念，就英語中最簡單而最有用的字句，佐以饒有興味之圖畫。內容依字拼音文法習字同時並行，特編練習之助。

(高級中學用)

文學的英語讀本

第一冊王德惠博士編一元二

第二冊馬潤卿博士編一元五

本書係選英美文學作品，適於我國學生之用者；並詳註字義句，用淺近英語解釋。實爲高中英語科最善之本。

(高級小學用)

新小學 **英語讀本**

沈彬編　四冊　各一角半

本書多取活潑教材；頗富興趣，尤便表演。生字俗語，都是最切實用；文法會話，應用文件，特加注意。

▲左列四種業已呈審尚未批出

(乙114)

民國法規集刊

漢民署檢

第一集至第四集出版

定價：第一集壹元，第二集捌角，第三集捌角，第四集捌角

總發行　上海民智書局

分發行　南京、武昌、漢口、廣州　民智書局

本刊專載中央、各院、部、會、各省、市、現行法規，最高法院之判決例、法律解釋，並附關于黨務一切法規，中央或地方之重要宣言與命令。內容豐富，採擇翔實。每月出版一集，所有新頒暨修正之法規均繼續刊載，與其他無系統之法規性質迥異，此尤爲本刊之特色。故自出版以來，風行全國，各界人士莫不奉爲圭臬。特登報端，俾資問津焉。

新生命月刊

第二卷第八號出版

目錄

一　中國政治思想之發達與民權主義（上）
二　三民主義的幾個特質
三　耕者有其田的史的素解
四　中國革命之史的分析
五　中國社會的基礎（下篇）
六　中國階級的農業經濟
七　中國東路之前途
八　蘇俄的過去與現在
九　印度革命運動之今昔
十　社會問題研究（中間階級論）
十一　國際近事
十二　叛徒？（小說）

陶希聖、周佛海、薩孟武、梅思平、林宜君……

定價：全年十二冊大洋二元一角……

總發行處：上海霞飛路……新生命月刊社

代售處：上海民智書局及各大書坊

東南書店　新書五種

分配論（實價五角）　交易論（實價七角）

以上兩書均李權時新著，上所述為現在大學經濟學者作參考已為社會經濟學界不可多得之名著也。

新一珠

菊池寬、長篇小說、周白棣譯

日本菊池寬氏爲日本文壇巨擘……實價一元二角

穆斯藝的會義

理之術社主義　實價二角五分

概代爾論近劇　實價三角

以上兩書均先生田漢近著，心理學……

總批發處：上海靜安寺路九十號東南書店批發所

代售處：本埠民智書局、新月書店、泰東書局及外埠各大書坊

財政部關務署考選留學畢業生派入海關服務通告

爲通告事，茲定於本年九月二日起考選留學生數名派入海關……

……靜安寺路二十一號至二十四號……

中法大學藥學院招男女生

年齡：二十五歲以下，十五歲以上

資格：高中畢業，中學畢業或有同等學力者……

考試科目：國文、英文或法文、數學、理化

報名日期：八月一日起至八月二十日止（下午二時至六時）

報名地點：南京路……

附註：報名費洋二元……

董事長　蔡孑民

院長　褚民誼

新華藝術院招考新生

專科●西洋畫科　研究院新生十名　報名日期●八月一日起至九月十日止　考試日期●第一次八月十九日　第二次九月九日……

報名地點●上海江灣火車站……

國立同濟大學第二次招考男女生

招生類別：（一）中學二年級　（二）初中一年級……

投考資格、考試科目、報名手續、考期……

八月十三日……

蘇州中山體育專門學校招生

（學額）本科第十期……插班生各三十名……

校長　顧拯來

副校長　朱了洲　同啓

交通大學錄取新生案

……

利生中學日夜兩部招生啓事

……

私立復旦大學暨徐家匯附中招男女生（年級）

……（報名日期及手續）……（考期及地點）（附告）……

上海成城女子中學第二次招生

……

上海青年會高級職業中學第三屆無線電專科招生

……

上海青年會高級職業中學銀行會計文牘各專修科

……校長朱樹翹啓

上海法科大學暨附設銀行專科招男女生

……

上海美術專門學校招男女生

學額、報名、考期、開學……

滬北職業學校　商業科、郵科、關科、英專科、銀行科

……一律免費……

大同大學招考

（一）大學部文理本科及預科（二）中學部高中初中（三）英文專修科

應考資格……考試科目……考試日期及地點……

校長　曹惠羣

章程函索卽寄

蘇州私立東吳大學文理學院招考

報名手續……附告……

浙江省民政廳考送廣州國立中山大學醫本科二年級學生

（布告）……

江蘇女子職業中學招生

……

東亞大學招考男女生

研究院、大學、專門部……校長許世英……

成德中學暨附小招生

……

蘇州成烈體育專門學校招考男女新生

……

上海特別市教育局立案　中華中學小學公學原名中華　招生

……八月廿一日招考新生

國立北平大學醫學院預科一在滬招生

……

教育部立案　廈門大學招生

……

蘇州伯樂初級中學校招生

……

外交部通告濟案殉難員兵遺族注意

……

尚有封面廣告轉入第二張　希閱者注意

建設委員會無線電管理處 交通部無線電報話管理處通告

爲通告事查無線電職權業經二中全會決議由交通部接辦建委會無線電管理處暨各局台業於八月一日移交交通部辦理一切業務仍照舊進行至各商號前在建委會各局台所繳之預存報費及其他欵項仍繼續有效恐未週知特此通告

中央宣傳部「中央畫刊」出版啓事(一)

本部編印之中央畫月刊第一二期早經出版茲爲宣傳敏捷及便利起見決將畫月刊改爲週刊每星期日出版一次除按期分發各級黨部及隨首都中央日報附送外又每月合訂一冊可以零售定價每冊一角預定半年六冊半元全年十二冊一元郵費在內自八月起按期定出版凡從前訂購中央畫報半月刊及中央畫月刊數尚未寄完者一律改寄本刊合訂本仍將定欵按價扣算現欲訂購者請先匯欵匯兌不通之處得以郵票代替現金並函知本部接洽可也

中央宣傳部出版之中央畫刊徵稿啓事(二)

本刊爲中國國民黨中央宣傳部出版之藝術宣傳刊物自八月四號起每週出版一期凡本黨同志暨海內外藝術家有以不背三民主義而有藝術宣傳之價值的稿件見賜者至爲歡迎茲訂徵稿簡則如下(甲)內容：一・文字(一先烈傳記・革命遺事・描寫革命或含有革命性之小說戲劇詩歌及他項文藝作品一文字以簡賅爲主・最長勿過五百字)二・圖畫(一照片一中外革命名畫・革命名人畫像・時事諷刺畫・民衆生活漫畫・宣傳畫及其他作品)三・歌曲(一革命紀念歌・軍歌・儀式歌(均須新創作者)以及各地流行之歌謠等最好歌詞與曲譜兼備能用五線譜記載尤佳)四・來件如不願受酬請註明(丙)投稿注意：一・投稿人須開明眞實姓名與住址二・文字須用墨筆橫行寫從左至右自加標點三・畫用毛筆鋼筆或鉛筆等均可隨意三・來稿刊登與否概不退還(但名貴畫件經來函特附帶聲明者不在此例)四・來件請寄「南京中央黨部宣傳部編撰科」收 事・攝影雕刻塑造攝影美術照相等(乙)酬報：來稿經本刊登出後奉酬現金或本刊

江蘇上海地方法院布告

爲布告事查不動產登記本爲證明權利杜絕糾紛而設法良意美利溥效宏本院自開辦登記以來迄今已逾六載人民不知注意登記者尚多物權訴訟因之日見增加茲爲確保產權澄清訟源起見厲行登記制度凡不動產權利之設定保存移轉變更限制處分或消滅在本年七月三十一日以前者限於十月三十一日以前向本院登記處聲請登記其在八月一日以後者限於一個月內聲請登記逾期始行登記或因他事發見命爲登記者照登記費加倍征收仰各遵照辦理毋得觀望自誤特此布告 中華民國十八年七月二十九日 院長楊肇熉

上海商務印書館工會緊要啓事

本工會自民國十四年創立以來爲時已歷五載會員間意見向來素稱融洽乃不意前執監委員楊有壬郭友錢等不經正當手續貿然在各報先後揭載辭職啓事有意淆惑聽聞本會以全體同人福利爲前提不願多事追求曾作竭誠之挽留冀能消釋誤會免除無謂糾紛乃楊等非但不接受此種誠意輒未到會辦公乃復連日在外秘密開會唆使少數同人一再作越軌行動結黨謀覆工會陰謀層出不窮工末能實現以繼假借名義揭貼標語引起紛擾後更行兇毆人搗亂秩序組織私黨勾結流氓謀害會員…（以下字跡不清）…附無心去改組工會已未執行委員會議決將楊有壬郭友錢等開除會籍並呈請上級黨部依法懲辦以儆效尤…各界公鑒

中國國民黨上海特別市執行委員會訓練部辦理失業黨員登記通告

本部爲考察黨員之失業原因及其所長技能精密統計用資籌擬救濟方法之根據起見呈准執行委員會辦理本市失業黨員登記前經擬具簡則提請常會通過並將登記辦法及各種書表分別擬就頒發各區黨部訓練部負責辦理期間自八月一日起以一月爲限凡本市失業黨員應即依照手續親至所屬區分部請求證明再赴所屬區黨部訓練部登記茲將簡則附後仰即遵照勿稍自誤特此通告 中華民國十八年七月三十日(附開失業黨員登記簡則)

月二十日第三十七次會議通過(第一條)本會爲統計全市失業黨員並謀救濟方法起見辦理失業黨員登記(第二條)登記期間以一個月爲限期滿即行結束(第三條)凡本市失業黨員應將失業情形及擅長技能或學術於所屬區分部報告(第四條)區分部接得失業黨員之報告對於其失業原因所擅技能須嚴加考察審核屬實後即填發失業證明書(第五條)失業黨員取得區分部證明書後須帶黨證及二寸半身相片一張親至所屬區執行委員會訓練部請求登記(第六條)區訓練部接得證明書黨證相片認爲無誤後隨發失業黨員登記表令填(自己不能填寫者得請人代填)(第七條)區訓練部辦理登記時得自由詢問一切請求登記之黨員有忠實答覆之義務(第八條)區訓練部須將登記表詳密審查附具意見每週呈報市訓練部一次(第九條)市訓練部接得各區登記表後須重復審查分類統計報告本會(第十條)已登記及格之失業黨員須聽本會隨時指揮其服務(第十一條)本簡則由本會通過後施行

中英海關交涉

藍浦森候令南下繼續進行 接收手續雙方均擬有草案

民心社云、英公使藍浦森、被交還威海衛問題曾於前日赴京、與王外長正式作切實之磋商、關於接收手續及辦法、均經擬有草案、藍氏對會議經過、向英政府請示、當即由京赴滬轉平、再啓程南下、繼續進行、至我國方面接收手續及計劃、昨據外交界消息、現已規定、關於行政權由海部派員接收、市政權由中央派員接收、屆時將組織聯合委員會辦理一切云、

蔣歡宴各委

▲本報三日南京電 今日蔣主席在勵志社宴請編會全體委員、到何應欽、賴藏文、王伯羣、張之江、鹿鍾麟、李鳴鐘、唐生智、周玳、葛敬恩、劉亞衞、朱紹光、薛篤弼、凌霄、何健、陳調元、方振武、陳濟棠、劉峙、石友三、馬福祥、力子、賀耀祖、王樹常、陳紹寬、楊永泰、秦華、曹浩森、熊斌、俞飛鵬、馬鴻逵、顧祝同、曾萬鍾、陳策、李品仙、陳季良、閻佛海、張羣等、并映電影助興、

石友三赴亳

指揮所部開德州

▲本報三日徐州電 石友三今晨偕韓復渠代表何其師由京過徐赴歸德轉亳、指揮所部開德州、石語記者、自第之廿四師及孫殿英師均抵歸德候車、總部續發、本人前次離寓、係以民生國防爲重、

▲本報三日南京電 軍部訊、石友三調防德州、預定十日起拔隊、十五日開竣、

劉珍年到京

▲本報三日南京電 劉珍年今晨偕該師秘書長馬景星、參謀長張晶山、參議徐素六等、由濟南抵京、劉係奉蔣主席電召、聞對防務上有所諮詢、

▲本報三日徐州電 劉珍年昨晚由濟過徐赴京謁蔣主席、報告魯省匪況、同車有日本步兵大尉小倉誠一、率日人十餘名南下、

金馬號飛機

昨由廣州到京

▲本報三日南京電 空軍司令劉沛泉借飛機隊長陳棲霞、隊副李嘉明、機械長方敦信、於本日上午六時二十分乘金馬號水機由廣州飛航來京、下午一時念五分到達、降落三叉河、計飛航三小時另五分、

綏遠嚴禁招兵

▲新中國三日綏遠電 第三十七師師長、兼綏區警備司令干靖國、以時局和平、行將實行編遣、並迭奉閻總司令命令、禁止各部招兵、乃近查有匪徒、在綏遠境內假借名義、私發委任狀、招收兵匪情事、實於地方治安有礙、特嚴令各地駐軍及各縣公安局嚴行查禁云、

永定河

水高二丈餘

▲本報三日北平電 永定河今晨水高二丈三尺、人心甚恐慌、已向河北省府告警、

商震患病

▲本報三日北平電 商震病延患現經醫診治、

豫劉總司令 張萬慶就職

▲本報三日南京電 張萬慶(一日)電報告、奉豫省主席韓委爲河南臨時勦匪總指揮、世(卅一日)已宣誓就職、

唐李等六提案

▲本報三日南京電 唐生智等對編遣會議提案、其題目如下、㈠滿民革命軍傷亡官撫卹補充辦法案、㈡化兵爲工化兵爲農辦法、並發欠餉遣留案、(以上李品仙提)㈢請將湖南編遣特派員歸併兩湖爲第一編遣區、或改委湖南編遣特派員、以一編制而統行案、何健提、㈣擬請湖北各部隊編遣特派員辦事處職員案、劉峙提、㈤被遣官兵移使返還、㈥撫卹陣亡及殘廢官兵案、(以上二案劉鎮華提)

長江漲水虞

鄂省已設法預防

▲聯合三日漢口電 現值長江一帶漲水之際、此間除南運縣、附近各縣江岸之低處、咸爲漲水之虞、省政府當局、正在設法預防、

自治法起草中

▲本報三日南京電 立法院自治法起草委員會定于日午前開會、該法并無藍本、故由各委分段起草、開會時互相參閱、使早日完成、

皖代主席 蘇宗轍辭職

▲本報三日南京電 皖省府代主席蘇宗轍電方振武懇辭、方頃去電慰留、勉爲其難、

青島日紗廠

又停業壓迫工人

▲本報三日青島電 日鐘終、寶來、富士三紗廠、借口工友怠工、又先後停閉、要求少方撤散工會、方能復工、

張宗昌行兇案

日當局仍在調查 兇手似係張之秘書

▲電通三日別府電 在內田病院殞命之憲開氏、其遺骸由張宗昌守夜後、於深夜入棺、今晨移證昭和園、俟親近趕到、方能安葬、至兇手是否張宗昌、抑係其秘書徐曉樓、至今不明、兩氏於審訊之際、均不承認、惟田檢事正語人曰、因被害者已死、調查頗難、解決須時、犯人是張抑徐、今尚不明、當繼續調查、結局將由大分地方裁判所、開庭公判、總之被害者加害者、均係外人、殊爲費周折之事云、

▲電通三日別府電 在昭和園被人狙擊、身受重傷之憲開親王第八子憲開、年念三歲、其後在方救治、卒無效果、於昨夜半殞命、犯人已判明、係當時手握手槍之張宗昌秘書徐曉樓、年念三歲、目下由縣刑事課之手繼續調查原因、

▲聯合三日東京電 憲開氏被傷後、吳光新之顧問城口忠八郎氏、昨日下午特代表吳氏前往探問憲氏、大分地方裁判所神決檢事、宮田特高課長及松永司法主任等、特驅車至別府昭和園調查發事情形、並至張宗昌請妾之室中檢視、張宗昌今晨與諸妾同進中國料理食畢、臨泉垂釣、狀頗逍暇、

東海黨委鎗決

罪狀爲共黨

▲本報三日徐州電 東海縣黨部解散後、執行委員陳勵衛、委員張勁樞、昨日被押赴海州鎗決、

▲本報三日徐州電 獨立四旅發表槍決張勁樞陳勵衛罪狀、謂在東海廣收共徒、運動軍隊、希圖暴動、擾海口、大暴動、便與蘇俄取聯絡、

朱毛竄連城

▲本報二日香港電 閩避共難民逃大浦、發電乞粵派兵助勦、聞朱毛竄連城、

▲本報三日香港電 粵防朱毛乘虛竄粵、特留張世全部駐於口分防梅縣豐順饒平、金漢鼎分入閩、總部決責成各屬防軍負責剿匪、不致綏靖區、

河北民衆請願

停免苛捐

▲本報三日北平電 河北旅平請願團代表赴太原見閻錫山提四項、㈠先請省政府財政公開、再發新公債、㈡軍隊提款先明令制止、㈢驗契稅倂總司令向中央商議辦法、㈣河北捐稅凡較前增加者、均一律免除、又高陽民衆二萬人到縣請願、免除苛捐、縣長已立刻電請財政廳停免四項苛捐、以綏民憤、

濟垣槍決共黨

▲本報三日濟南電 今日下午六時省政府遵中央令、飭公安局將法院所押共黨劉兆章王兆功張學純洪蓋提出槍決、

義興銀號倒閉

北平 ▲本報三日北平電 平義興銀號倒閉、係大股東蔡成勳提去二十萬元、遂致擱淺、

度量衡新制

工商部積極進行

▲本報三日南京電 工商部積極推行度量衡新制、除已將中央各機關應用各標準器呈頒外、現又將特別市政府標準器制發、至各省政府者亦即次第頒發、每組有桿秤木尺摺尺戥秤等十九件、

改良浦口警政

挑用北平警察

▲本報三日南京電 首都公安局由北平挑選警察二百四十名、改良浦口警政、該項警察昨日由平起程、四日可到京、

監督民營電業

院部昨開聯席會 均主將權限劃清

▲本報三日南京電 行政院政務處、交通工商衛生三部、及建設委員會五機關、派員今日午後在行政院開聯席會議、討論監督民營電業事項、均主對權限注重劃清、詳細解釋、以免糾紛、

海牙會議籌備忙

日代表亦派定

▲國民二日柏林電 今日德國府閣議由外長史特萊斯曼博士主席、完成出席賠欵會議之最後籌備、現德代表團由外長史特萊斯曼博士爲首席代表、除如經濟總長寇蒂斯博士、佔領地總長韋爾斯博士、財政總長希甫亭博士、外交次長許爾德博士等、均皆出席、財政專家則有德意志銀行總裁沙慍博士、國際聯盟財政委員銀行家梅爾凱博士等數人、若幹準備於星期日出發赴海牙、各政府所發官報鄭重聲稱、各閣員對於海牙會議內一切問題意見完全一致、論者以爲政府之意、接受楊格計劃爲清理一應懸案之基礎、如薩爾問題佔領地撤兵問題等、均在清理之列、至組織管理萊因流域委員會之議、德國決不能同意、又據海牙消息、所有籌備時務、悉已就緒、各代表寓所亦皆配定、此次會議、正式定爲海牙會議、將於星期三上午一時假座荷蘭國會內實行開議、

▲電通三日東京電 日政府決定派永井松三兩大使、爲全權出席於討論德國賠欵楊谷案之國際會議、

山梨歸鮮

決定五日出發

▲電通三日東京電 關于朝鮮總督府預算查定、井上藏相昨往訪山梨、要求諒解、山梨亦已承諾、留京指令之目的既達、指令自然消滅、山梨決定五日由東京出發歸鮮、

▲聯合三日東京電 關於要求恢復朝鮮特別會計之事大藏省與朝鮮總督府協商結果、決定將朝鮮鐵道費及小作優遇費等略加減少、因此朝鮮預算之公債發行豫定額、由二千萬元成少至一千五百萬元、而補充金亦可稍減至相當程度、

英埃草約核准

▲路透二日倫敦電 英內閣今日核准英埃草約中所載之各點、此約內容不日即將發表、

更正

本報七月念二日、載有四十六師一百三十七旅陳九疇部、在膠東征收烟稅、人民抗拒、派隊進剿新聞一則、茲據該旅副官處函來聲明、並非事實、合亟更正、

白濁專家 姚佐頓新法
洗射白濁
白濁乃花柳病之一種[illegible]……上海三馬路大舞台對面 姚佐頓醫生謹啓

馬來之現在與未來

皆操諸華僑之手 英國人既畏且忌
全島華人達二百萬 至今不與土著同化

馬來人胼手胝足

世界新聞社譯倫敦泰晤士報馬來通信云、馬來之現在與將來、皆握於華人之手、吾人不見有任何力量可以制止之、印度人日至工場、以五年後能携一二百羅比回鄉、爲足、馬來人胼手胝足、祇望將來有淸償債務之一日、而華人勤勤懇懇、勇往直前、期望遠大、馬來錫鑛工人、華人居大多數、各市鎮商行中、充滿華人書記、皆負責任、執行紀律、而馬來人及印度人、或嫌應不任事、或濫竽充數而已、較小各鎮之店鋪、盡爲華人所有、最大最興盛之商業、亦以屬於華人者爲多、在各村中及每一十字路口之雜貨鋪及橡皮店、無非爲華人努力之表徵焉、

華人堅强不易動

華人對馬來耕種者、不吝予以借貸、然手腕活潑、善於應付、故絕鮮被人賴債之事、彼對債戶、決不出一惡聲、以招其怒、然凡有因延期付還之損失或因債戶逝世而起之危險、彼皆預爲之地、應有利息、決不放鬆、是卽華人之長處、蓋華人溫和有禮、而又堅强不易搖動、眞所謂「經濟的人」也、華人頭腦中如何動作、決無他人知之、有人謂華人之心如螺旋、面則如牆、此雖惡喻、實則甚確、華人迅速集產之能力、使人震驚、有一老馬來人指一華人商店告記者曰「余居此地已數十年、然是店中所有華人之數、則非余所能計、某甲經營數年獲資而去、代以某乙、某乙去又代以某丙、如是循環不已、噫、彼等所賺之錢、皆係余與余之族人者也」自然、馬來之土地入華人之手者已不少、質言之、馬來之財富逐漸集中於外來之華人之手矣、

現有華人之總數

華人之流寓馬來、始於五百年前、最初僑居之地、爲麻六甲、其後來者皆係閩粵桂三省及海南島之人、據一九二一年統計、華人總數爲一百十七萬七千、其後陸續擴增、至一九二七年已達一百四十萬、近年來者益衆、目下必滿二百萬人矣、華婦之數、大抵男子四五人中有婦一人、

移民律從未有效

馬來政府曾於五十年前頒布一種移民律、然從未有效、一九二〇年勞工局設立一顧問部、專管華僑事、至今有名無實、至於政府中之華人保護局、僅管華女被拐賣等事、及防止共產黨或其他革命黨人之活動、第三國際曾宣布新加坡爲宣傳共產之重要中心、一方使黨員潛入活動、一方運動當地之青年加入該黨、馬來聯邦政府近曾捕獲印度革命黨多人、中國共產黨人亦有自廣東來者、又在吉隆坡(譯音)發見共黨製造軍器所一處、華人保護局之某員被一中國女青年在新加坡某官署擲炸彈受重傷、因此種種、當地歐人咸洶洶然大感不安矣、不安之根因、乃在一般少壯華人、此輩生長馬來、對其祖國、在精神上本已無所繫屬、然在其出生之國、仍爲一種不同化之分子、蓋華人所信之宗敎、爲孔敎爲佛敎或爲自由思想者而馬來人皆回敎徒絕對不相融合、又彼此言語不通、尤爲團結之障碍、各學校雖名爲歸政府管理、但並不强迫華童學習馬來語、而各夜校爲革命主義宣傳之淵藪、益難使其就範云、

英國棉業工潮

路透三日倫敦電、英國大罷工以後之最大工潮、卽目前蘭開夏棉廠之罷工、現已歷一星期、尚無解決氣象、廢棉製造廠所將出減存通告、今日滿期、因此停工者又有一萬三千人、諾丁漢花邊廠數家已向國外定購大批棉紗、工部大臣麗德斐女士對報界發表一文、謂渠確知失業保險之機關、在機械上與運用上皆失其宜、故渠特提出新法案云、

浙省二五減租辦法決定

省縣各設佃業仲裁委員會 今日開黨政正式聯席會議

(杭州通信)浙省二五減租問題、最近中央派蔣季陶氏來浙解決、當經黨政雙方推派負責人員出席、先行交換意見、惟省委陳布雷因有要公赴滬、先行退席、對於繳租糾紛處理方法、統合各方意見、決定縣設縣佃業仲裁委員會、省設佃業仲裁委員會、並將「浙江省佃農二五減租暫行辦法」、逐條討論、計共十五條、此項辦法、須經黨政雙方正式聯席會議再度決定後、分呈中央及國府核准、公布施行、其理由如下、二五減租、爲本黨決定之政策、浙江省實行已經兩年、佃農方面、在經濟上雖已獲得多少之進步、但因實施方法未盡完密、致未能充分達到此項政策之目的、甚或發生不及預期之影響、茲爲貫澈此項政策、切實減輕佃農負擔、並圖謀農業生產之改進、與農村生活之健全起見、由浙江省黨部浙江省政府、根據過去實施之經驗、參酌本省佃業之實際情形、詳密審議、改定浙省二五減租辦法、呈請中央核准施行云云、至於黨政正式聯席會議、亦決定俟蔣氏今(四日)日由天目遊畢返杭、卽行召集、

浙省第二期縣財局會議

鄞縣永嘉等七縣各局長六日前到

(杭州通訊)浙財廳爲整理各縣財政計、分期召集縣財務局長會議、其第一期八縣、會議完畢、該廳現又召集第二期會議、計應出席者、鄞縣虞兆燮、蘭谿來承志、餘姚吳文津、臨海吳澤增、蘭溪高壇、永嘉溫和、瑞安王存璣等七人、定九日下午開會、限於六日以前報到、

率部竄擾蘇境之匪首桑海珊投常熟縣自首

請依司法自首條例審理 熊司令電令十四旅查覆

(蘇州通訊)海盜桑海珊、自經水公安第四區招撫、惟其部從、則仍不歸正、在常熟附近各處、意圖騷擾、經駐蘇第五師十四旅、派第二十八團第三營前往搜勦、迭次與匪開火、已被擊散、惟尚有一股約二百餘人、乘船十四艘、於上月三十一日、竄入蘇境之西太湖、駐防湖城鎮之水公安隊第二分隊、即會同吳縣保衛團及靖湖附戎兩巡艦、分三路包剿、第一路附戎艦、在西園吳塔職、第二路靖湖艦及保衛團、出洋澄湖包抄、第三路水公安隊二分隊、由陸路蕩涇出發、搜查結果、並未遇匪、吳縣警察大隊、亦已於二日出發、赴太湖追勦、水公安隊十一隊長徐伯英、亦會同十二隊、分乘巡船十一艘、於今日(三日)出發兜勦、茲悉匪首桑海珊、已往常熟縣府自首、駐蘇周旅長、昨(三日)奉上海熊司令來電、略謂據常熟魏縣長東電稱、匪首桑海珊、由四區十六隊湯隊長紀淸、帶同投縣自首、呈請准由司法、根據自首條例、歸案審理、仰卽派員查復、該匪首桑海珊、是否誠意投誠、以憑核辦、十四旅周旅長奉令後、已派員赴常調查矣、

松江內監死刑犯昨午越獄

新橋殺人刧械案兇犯四名

(松江通訊)松江縣內監羈禁之追捕、由第一區警察在艾家橋東已決死刑犯吳漢亭、李老四、王言福、陳衛生等四犯、於三日下午一時、由內監爬偏牆屋縱入[illegible]弄、向北門逃遁、當經縣公安隊一區警察隊全班司法警察等分投[illegible]、首獲吳漢亭一名、仍羈大禁、公安隊等追拿、王言福一名解縣候訊、尚有陳衛生李老四等兩犯在逃未獲、經縣長金慶章懸賞購緝、每名[illegible]、以資緝獲、一面派員持文赴滬查緝、未知能否弋獲、

開灤火磚增價通告

近以物料騰貴成本因之增高敝處所售火磚自陽曆本年八月一日起價格亦略事增加藉資挹注茲將各種火磚新訂價格開列於左

頭號火磚F每千塊洋一百三十元
二號火磚S每千塊洋一百十元
三號火磚T每千塊洋九十元
四號火磚SC每千塊洋七十元

以上各貨俱係上海浦東碼頭交貨賜顧諸君務祈注意爲荷

(地址)四川路六號(電話)六八〇九〇 開灤售品處謹啓

吳縣縣長接事後

科長已內定

(蘇州通訊)新任吳縣縣長黃煥深、業於昨日(二日)到縣接篆、所有各科重要職員、尚有更動者、須於五日宣誓就職後、方可發表、內定科長人員、爲王若霖、沈紹曾、蔡錫侯三人、如何分配、尚未決定、惟今日(三日)已先發表委任張千鈞、夏誠一、馬其楨爲收發員、昨黃縣長已將接篆情形電呈民政廳矣、

大批難民

計千餘名 係河南籍 到常解丹

(常州通訊)一日有河南難民千餘名、由丹到常、船泊西郊、難民代表吳國璋、持丹邑縣府咨文、赴縣府及公安局請求發給口糧及路費、縣府於二日召集商會及款產處、商定辦法、由商會代辦米十四石、款產處代給船資、章縣長以該難民沿途索擾、令會計及法警會同公安局押解回丹、於下午六時許開行云、

和尚吸鴉片

錫縣崇安寺主持 拘縣判罰八百金

(無錫通訊)本邑城內崇安寺、大雄寶殿住持龍珠和尚、向吸鴉片、迭次達案判罰、現居南門外耕讀橋、福成庵內、以度光陰、近有珠徒弟寶吉因與開化鄉念圖鄉民唐阿壽訴訟、被唐等向公安局報告、吸食鴉片情事、一日、由公安局將寶吉獲解縣府、下午五時半、由黃承審自開庭訊問、寶吉供稱、我並不吸烟、我師父龍珠向係吸的、黃君據供、當庭卽票傳司法班長陳均、將龍珠和尚拘案訊問、判處寶吉和尚罰金五十元、龍珠和尚罰洋八百元、退庭後、由其徒孫金培設法先措繳半數、其餘具限再繳、並聞龍珠現將福成庵恭產變賣、日內可望成交、此款以充罰金之用云、

錫籌組國展會

縣黨部發起 商會頗贊成

(無錫通訊)本邑縣黨部執行委員會、因查近年舶來貨品、充斥於市、利權外溢、經濟損失、何可勝數、欲謀挽回利權、非提倡國貨不可、爰於前日、開三十一次常會提出討論、議決、參照西湖博覽會辦法、籌備一大規模之國貨展覽會、以資提倡國貨、二日、特致函縣商會、徵求同意、縣商會據函後、極表贊同、當卽函復縣黨部查照云、

常公安二分局長

王耿被看管

(常州通訊)新任公安局長趙澤甫、委宗自雄爲公安二分局長、惟前代理局長王耿、已經移交、惟七月份餉尚未發放、現被巡長等看管在公安局云、

士紳保匪

劉和鼎佈告嚴禁

(合肥通訊)五十六師師長劉和鼎、以近來關於匪案、時有士紳向該部要求保釋、劉因匪苟令保出、是無異縱虎歸山、爲害更大、茲特布告、法律僞證專條、並有同科規定、如再保匪者、厥罪維均、

溫州建築標準鐘樓

不日可動工

(溫州通訊)永嘉公安局對於縣政府及公安局前之舊照屏、旣不雅觀、又礙交通、現將其拆毀、以磚石建標準鐘樓於縣政府前、上置大鐘、以作標準、聞是鐘已由滬購運來甌、鐘樓工程、不日將可動工云、

江都渡船撞沉案

又撈獲兩屍身 船主船夥解縣

(揚州通訊)揚城東關外渡船不愼、忽於一日上午十一時、因水急僨重、由西岸駛東岸時、行至河中致被豬船撞翻、淹斃多人、已誌前報、茲悉是日除當時撈救多人外、晚間又撈獲男屍一具女屍一口、各家屬均已認明、屍停沙河壩口、被撞下水者、此時尚不知確數、已僱夫役撈摸、再行台認、該渡船夫傅二、渡船夥王小扣子、雙生子二人、不愼於事、經公安第五分局、會同鄉區第十二分駐所、傳文將豬船船主謝得金、與渡夫等四名一併呈解公安局、轉解江都縣政府依法究辦云、

江都新承審到差

(揚州通訊)新委代理江都縣政府承審張友爾、(字馥生)已於一日抵揚、旋赴縣府晉謁陳縣長、報告到差任事云、

五十六師代表會

閉幕後各代表返防次

(蕪湖通訊)五十六師師長劉和鼎、此次召集第二次全師代表大會、係在合肥舉行、現已宣告閉幕、各旅團營出席之黨代表、業經紛紛遄返防次、並携帶宣言甚多、駐防宣城之一百六十六旅三三十二團黨代表士五人、已於二日由蕪乘小輪回宣、

趙女士披閱報章

除振勛疾病告愈

又是嬰孩自己藥片呈功之一證

趙女士字荷香。係廣東斗山圩仁卿女校敎員陳振勛郎卽彼之令郎幸於女士如何披閱報章振勛如何得救請看趙君之來書便知分曉趙君云「小兒振勛原頗强健後因頭部生瘡數月遂致身體日弱面黃肌瘦疾病常生深以爲憂及閱報知嬰孩自己藥片之功乃試投之未及一瓶各症漸退無何胃納激增瘦弱之軀經轉而康壯矣」嬰孩自己藥片統治小兒胃弱食積、腹痛、泄瀉、便祕、嘔吐、痧厥、傷風、蛔蟲、出牙等症、價目每瓶大洋六角六瓶三元郵力在內遠東總發行所上海江西路六十號韋廉士醫生藥局各藥房均有出售(四)

滸墅關蠶種製造場出售精良蠶種

本場在江蘇吳縣滸墅關建築最新蠶室聘請專門技師用科學方法專製各種精良春蠶種及秋蠶種銷售各地成效卓著各種蠶種詳細價目函索卽寄

CHEVROLET

鐘聲噹噹不絕於耳 新雪佛蘭衆口交譽

自新雪佛蘭問世以來世界汽車界一致稱讚其聲名日益隆盛大有不絕於耳之槪卽就上海銷數而言亦覺一日千里前程之無疆固在吾人意料之中也

上海經理 亞德洋行
營業部福煦路四五六號 電話三三六四五
修理部福煦路一三一號 電話三五二一〇二 三五二一〇三

▲新雪佛蘭品質優良
▲有愈用愈妙之神秘

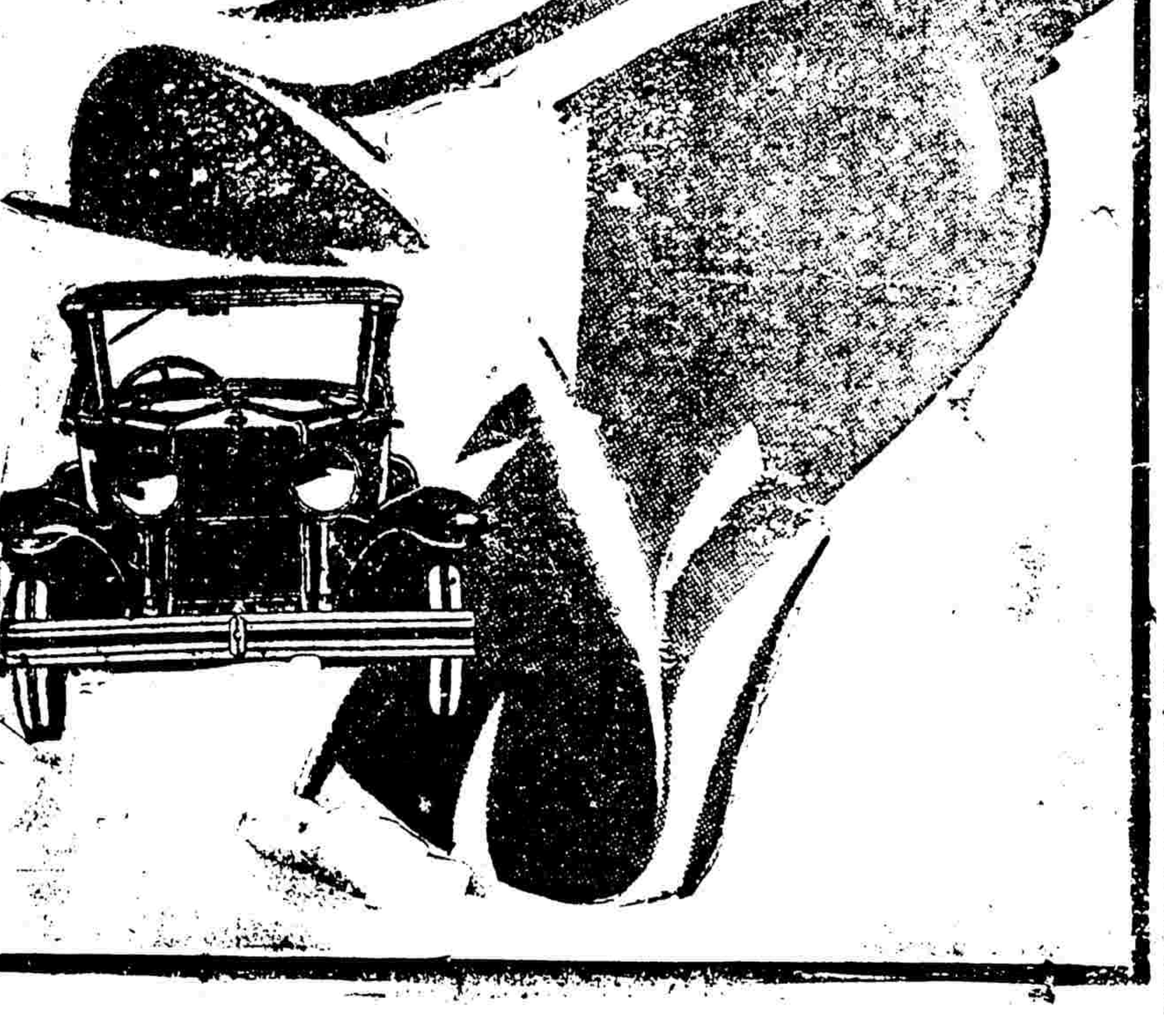

中國通商銀行總行廣告

本銀行創始前淸光緒二十三年招集商股資本規銀五百萬兩實收規銀二百五十萬兩專營定期活期往來各種存款抵押信用各種放款及匯兌等一切銀行業務本埠南北市分行及外埠分支行衆各種儲蓄手續便捷利息優厚印有詳章取索卽奉如蒙惠顧無任歡迎 上海黃浦灘七號 電話經理室一〇五 [illegible]九三 營業室一六一三八 會計室一〇七八 電報掛號三七七三

兜安氏小粒通便丸

此丸金黃其色和平其性功效可靠毫無毒質服無成癮爲近世著名之瀉劑能淸潔血液調和肝胃改良面色凡患下列諸症者老幼皆宜服也

崇治
大便不通　嘔噁作酸
膽汁太多　舌苔黃厚
食不消化　口味臭惡
肚臟氣脹　時作噯氣

各埠藥房均有出售

上海江西路七十一號兜安氏西藥公司告白

工商界

金市愈近四百兩關口

昨八月三日（陰歷六月二十八日庚辰收日）、標金後昂挺秀、惟早軟午堅、蓋匯兌轉佳也、亦有三兩另之上落、倫敦銀條遠期回長十六分之一、印匯係加十六分之一、日美跌去十六分之三、又私電亦小一二五、於是九月份標金即開低盤、爲九十四兩八錢、計跌一兩、惟買戶尙稱活動、當即提高六七錢、爲九十五兩五錢、先分開出、日金減小三七五、計八一六二五、迨爲五兩二錢、但內盤不鬆、銀行時有買進、由正金進十一月份八〇八七五、旣而朝鮮進十月八一、三菱進本月底花旗五十八元〇六二五、乃回上一兩許、十點左右、漲爲九十六兩七錢、時稍遲去數錢、略有售者、且滙兌小一二五、至十點半後、爲六兩一二錢、繼則好起數錢、因本月份英金向結價四辦士五六二五、而正金吃進四辦士六二五、又東亞麥行互做六二五、十一月日金三菱出八一〇六二五、至十一點後、金價已逾出九十七兩、厥後正金三菱售出八一二五、三井進九月英金四辦士七五、遂又漲上兩許、至十一點三刻光景、遽爾高至九十八兩、此時日金須結八一三七五、英金近期四辦士五六二五、遠期五辦士〇六二五、可結、權面上買方敏活、人心甚俏、入後似稍回削一三錢、乃元茂永泰興等有所賣出、迨午收爲九十八兩、揭價以日金掛八三七五、故改至九十四兩八錢、初價之新行情、最小價九十四兩八錢、相去三兩二錢、登帳補水同爲十七兩七錢、比較二日回高一兩九錢、正謂小跌大漲、總之人心有續漲之堅、四百兩之目的、或可見焉、查前市最大價九十八兩、做大數錢最後竟高三兩、同業買賣時有出入、計志豐永福昌元茂永及套頭等、均有實進、萬興恒興順利等皆係售出頭寸、最後元亨元茂永并套頭條子、復向售出、散戶似有賺進、大連帮及廣帮約共賣出四五千條、下午因逢週末、例無市面云、

▲金業交易所　九月份標金

	開	兩
上午開盤	三九四·八〇	
最小價	三九四·八〇	
先令開出	三九五·五〇	
最大價	三九八·〇〇	
午刻收盤	三九八·〇〇	
八月份登帳	三九八·〇〇	
九月份　又	三九八·〇〇	
補水　上午	一七·七〇	

▲銀樓飾金（照价元）　[illegible]

▲銀樓同行足赤金 六〇·〇〇

銀樓首飾金	六〇·五〇
同年上首飾足金	[illegible]
又換新同行飾金	[illegible]
又收進	[illegible]

▲證券物品交易所

九月期	
開盤	[illegible]
最高	[illegible]
最低	[illegible]
收盤	[illegible]

外匯內盤鋒利

昨據倫敦電訊、大條銀近期仍未更動、計爲廿四辦士三一二五、遠期合英金一先令四辦士七五）遠期回長另六二五、爲廿四辦士四三七五、印度買進交易不多、市面平定、又美銀價亦無上落、仍爲五角二分六二五、昨星期六、外匯向例上午半天、滙豐於晨間掛牌、僅東匯減去三七五、計八錢一分六二五、已較小日美、除無變化、又意大利加長三元、計一千一百〇一利耳、瑞士仍爲二百九十九羅餘、大條略長、匯兌見小、印匯復加十六分之一、計五十五羅比八七五、卒於海上銀行內部之內、均見交秀、華商投機家、以東匯約有一百餘萬元進出、大致套做條子、自稱拋午扒、乃金價由小轉高故也、銀行如正金住友朝鮮及華銀行等、均已買進一百餘萬元、三菱大通住友正金等、亦已賣出一百萬元、又先令由華商拋出十萬鎊、銀行互做幾萬鎊、花旗亦拋出十萬元、惟交易殊細耳、洽十收比諾前天收市、計先令縮另六二五、美金縮一二五、日金則已漲上三七五、人心以平軟而轉堅勁也、市氣亦趨鋒利、午後之市云、

▲英匯　內盤計有另六二五伸縮、華商大致售出、上午八月份出價一先令四辦士六二五、進價四辦士六八七五、九月出價四辦士八一二五、十月四辦士九三七五、十一月出價五辦士二五、進價照加另六二五、三井進十一月一萬鎊、價四辦士九三七五、又進九月一萬鎊、四辦士八一二五、匯豐正金進八月一萬、四辦士六五、東亞與麥行對做一萬、同上、華比進二萬、亦同價、三井進九月一萬、價四辦士七五、午收八月出價四辦士五六二五、九月四辦士八一二五、十月四辦士八七五、十一月五辦士〇六二五、進價加〇六二五、

▲美匯　內部平定、不過一二五升降、交易呆木、上午八月出價五十七元八七五、九月五十八元一二五、十月五十八元半、十一月五十八元八七五、進價照加一二五、三菱進本月下旬二萬五千元、價五十八元〇六二五、午收八月出價五十七元七五、九月五十八元、十月份五十八元二五、十一月出價五十八元三七五、進價加一二五、

▲東匯　內盤轉軟爲堅、計有半分上落、華商俱有進出、銀行先吃後出、上午十月份出價八〇八七五、十一月出價八〇七五、進價八〇七五、台灣正金進十月十五萬元、價八〇七五、正金買十萬元八〇八七五、朝鮮進十月十萬元、價八一、大通出九月五萬元、價八一、住友出十一月二十萬元、價八一二五、至二五、正金出十五萬元、價八一二五、乃金價穿出九十七兩之外、收市十一月出價八一二五、入價八一一八七五、進價八一二五、十月出價八一三一二五、正謂明寡暗強、與前天情形反向也、

▲外匯市況

近期大條	二四辦士三一二五
遠期大條	二四辦士四三七五
紐約大條	五角二分六二五
英美匯水	[illegible]
英日匯水	[illegible]
美日匯水	[illegible]
英印匯水	[illegible]
日英匯兌	[illegible]

▲日英匯兌　路透上午近期 [illegible]　又遠期 [illegible]
▲日美匯兌　路透上午近期 [illegible]　又遠期 [illegible]
▲國幣掛牌　二先令四辦士二五
▲以上各合規銀一兩止

釐穩拆弱

昨日逢星期六、金融界下午祗錢業及各華商小銀行、照常營業、市場形勢、極爲閑散、銀行之常例之各種收解、殆亦不逮平時之盛、洋厘銀拆兩種價格、中途雖互有軒輊、結果終屬穩弱、茲將經過市況、分類宣布如後、

▲市場方面　錢業市場、早市洋厘價、爲七錢一分八厘、似較前日微勝一毫二忽半、銀拆仍開八分、午市厘價爲七錢一分七厘八毫七忽半、銀拆則爲六分、較早市小去二分、劃頭仍做白劃、掛牌仍無行市、（洋路交易）早市洋匯頭款一百萬〇〇五千、鈔票場內外、一律無市、午市洋匯頭款五十三萬五千、鈔票場內無市、場外四萬四千、銀行交易、早市興業實業買進十五萬、浙江實業金城寶出十五萬、午市四明買五萬、農工江蘇各賣五萬、（銀款交易）拆票情形、近日進出較少、計轉帳款三百七十餘萬、新交易六十餘萬、午市交易僅二十餘萬、更拆交易、因無加水及銀拆、故數額無從核計、至於小總會中之獨息、及劃頭交易、一概無行市而成交、未能計其準確之數額、（銀洋來源）昨祗杭州新幣、到三十二萬、此外來去俱寂、

▲收解方面（錢莊）銀公單收解二千三百餘萬、洋公單收解四百十餘萬、銀劃頭款收解三百十餘萬、洋劃頭款收解七十餘萬、各路匯款收解六十餘萬、收現銀款五六十萬、（銀行）滙票收款六十萬、麥加利收款二十萬、花旗收款二十五萬、華洋各銀行票據款收進一百十餘萬、解出一百五十餘萬、各種稅雜匯貨等款、收解僅五百餘萬、出倉亦祗外商六十萬、而華商進出倉則平、（客路）錢莊方面、代客路收解近還期之銀洋兩種款項、凡屬另星細數者、概不列入、而巨數之款、計有三十餘萬、銀行方面、對於電匯款、由華僑匯來二十餘萬、大連匯去十餘萬、香港匯去三十餘萬、

▲輔幣方面　八開小洋、昨由錢江帮購買一二萬角、故市價頗佳、早市爲六錢一分八厘七毫半、午市爲六錢一分八厘二毫、做出額早市五千角、午市四千角、四開小洋供求俱鮮、價亦無甚上下、計早市爲五錢九分一厘半、午市爲五錢九分一厘一毫二忽半、早午差額一毫二忽半、做出額、早市一萬五千角、午市一萬五千角、銅元亦長一千文、爲四百十八千、做出額三萬四千七百七十七串、計銀欵八千三百兩、小錢莊外面掛牌之拆兌行情、早市爲一千一百十三角九分、午市同、一千二百十四角一分、衣牌早午市同、二千二百八十文、貼水五十三文、早午亦同、

將鑄鎳質銅幣

日前由雲南發運到有鎳質（做鑄幣原料者）樣貨、要求造幣廠化驗、改鑄新式銅元、行使市面、探其代價、頗爲相巧、將來鑄造銅元、估量獲利甚優、查目前紫銅質之舊式銅元、因全國需用、現貨有應接不遑之勢、本有添鑄可能、今既有此項原料貿來、正可及時鑄造、以應市面之需求云、

▲銀錢行情　[illegible]

印度電匯　一百六大羅比五　[illegible]
（以上各合規銀一百兩止）

債市略轉疲形

昨（三日）華商證券交易所各債市況、現貨仍淸、計成交二萬一千五百元、分善後一萬元、金融七千五百元、整理六厘三千元、七年一千元、期市平平如前、兩人氣、與前日彷彿、計全日開出二百八十一萬五千元、內九六佔六十五萬元、分八月期三十萬另五千元、九月期三十四萬五千元、善後公債五十五萬五千元、分八月期二十五萬元、九月期三十萬另五千元、續捲四十萬元、計八月期念九萬五千元、九月期十萬零五千元、整理六厘四十萬元、分八月期念八萬元、九月期念一萬元、金融長期三十二萬五千元、分八月期十七萬元、九月期十五萬五千元、七年長期念七萬元、分八月期十五萬五千元、九月期十一萬五千元、續發二五、計八月期五萬、獨僅十二萬五千元、九月期六萬元、各債價之趨勢、因市場賣出人氣似較買方爲稍活動、以故市價盤旋、漸轉疲勢、結果比前日均見稍跌、但求供仍解大出入、債價依然穩定如前也、茲分述之於後、

▲整六　現貨七十六元三角、比前日續好二角、期貨八月期七十六元四角、較前日跌下二角、九月期七十較前日續跌二角半、

▲七年　現貨七十二元五角、比前日跌下三角、期貨八月期七十三元三角、比上午小三角、較前日跌下四角半、九月期七十三元、較前日跌下六角、比前市小四角、

▲續發二五　現貨無交易、期貨八月期八十七元二角、較前日跌四角、九月期八十六元九角半、較前日跌下一角、比上午大二角半、較前日跌下四角半、

▲善後　現貨大票八十一元一角、比前日續跌四角、期貨八月期八十一元四角半、比上午小三角半、較前日跌下半元、九月期八十二元一角、比前日跌下三角、

▲續捲　現貨無市、期貨八月期八十一元四角半、較前日回跌一角、九月期七十九元五角、比前日亦跌下二角、

▲金融　現貨念九元一角、與前日同、期貨八月期亦計念九元一角、較前日小下四角、九月期念九元三角半、較前日小下二角半、

▲九六　現貨未開出、期貨八月期念三元四角半、比前日回跌四角半、九月期念三元七角、比上午小四角、較前日回跌半元、

▲華商證券交易所

	期貨	上午開盤	下午收盤
七年長期	八月	[illegible]	[illegible]
又	九月	[illegible]	[illegible]
整理六厘	八月	[illegible]	[illegible]
又	九月	[illegible]	[illegible]
續發二五	八月	[illegible]	[illegible]
又	九月	[illegible]	[illegible]
善後	八月	[illegible]	[illegible]
又	九月	[illegible]	[illegible]
續捲	八月	[illegible]	[illegible]
又	九月	[illegible]	[illegible]
金融長期	八月	[illegible]	[illegible]
又	九月	[illegible]	[illegible]
九六	八月	[illegible]	[illegible]
又	九月	[illegible]	[illegible]

▲證券物品交易所（上午開盤　下午收盤）　[illegible]

簡報

▲新絲　昨日本中身絲繭銷稍旺、絲市價漸堅
▲義絲　上週中義絲運美共裝二百八十八包、[illegible]
▲日絲　上週由橫濱輸出共計二千另[illegible]
▲杭絲　一千八百包、法屬二百餘包
▲宜昌　秋繭著手籌備、[illegible]
▲絲繭　上月中共計輸出黃白絲繭四千一百六十八件
▲川絲　連日江輪運到新川繭五十三件、桑絲四十四件
▲珠石　土絲機銷尙暢、[illegible]細絲五十八元、肥絲五十六元
▲蒸垣　細絲內銷暢銷、[illegible]六十一元、肥絲六十五元
▲八月五日（星期一）本埠中外各銀行、例屆夏季休假
▲倫敦電　橡皮原料已多存、市價續[illegible]
▲紗廠股　大漲、怡和十五兩六錢、九月份十五兩八錢五
▲新蠶皮　中條新貨到數三十八兩二錢、給價六兩八錢
▲上海麩粉　頭批到數十件由匯豐轉、[illegible]
▲海鹽　三兩二錢五、爲八十四號
▲蝦子　來源甚稀、近市叫二百兩無貨
▲海帶　近銷甚暢、兼運水日高、市已叫漲、根莖五兩漲
▲中四兩九錢、後勢看升
▲蜈蚣　自湖南帮辦進三百餘件、毛念六兩五錢、市轉緊
▲秀安丸　昨到海帶一萬七千二百五十五包、大頭漲二千八百八十八包、帶絲一千九百八十八包、又五百箱、鹹魚一千包、干貝、海參、鱆魚二百餘件
▲湖絲　一千二百件運赴法國
▲華茶　三千餘箱運赴歐洲
▲黃絲　二十件由四川運滬
▲小麥　五千一百七十四包、芝子八千七百二十七包
▲長江到滬
▲鋼鐵　一千噸由歐至上海

俄莊停辦華茶

自中東事件發生後、在滬茶之俄商協助會、忽接莫斯科總辦電令、停辦華茶、華茶商大起恐慌、蓋照現下行銷俄莊未售之貢熙茶、及兩湖祁寧紅茶、以最低價估計之、上海方面、損失不下百餘萬、漢口兩湖茶、損失約計五六百萬、近來英日茶商、乘此時機、對俄大肆活動、茶業前途、不堪設想、惟據俄人傳出消息、此次俄莊停辦華茶、其原因由於總行、深恐貨定之茶、未能出口、故決定停辦、並對於未交割之茶、委托英商錦隆洋行、辦理結束手續、將來非得中政府保障、恐無開辦之望云、

▲茶市

買進洋行	牌號	茶名	件數	價格
怡和	精益	祁紅	[illegible]	[illegible]
又	馥馨	又	[illegible]	[illegible]
▲以上湖和茶棧售出				
同孚	延齡	祁子	[illegible]	[illegible]
又	寶花	祁紅	[illegible]	[illegible]
協和	協和祥	針眉	[illegible]	[illegible]
謙義	福和	貢熙	[illegible]	[illegible]
▲以上洪源永茶棧售出				
錦隆	謝裕馨	珍眉	[illegible]	[illegible]
同孚	[illegible]	又	[illegible]	[illegible]
▲以上乾記茶棧售出				
保昌	濟優標	珍眉	[illegible]	[illegible]
華茶	同春祥	又	[illegible]	[illegible]
錦隆	義興祥	秀眉	[illegible]	[illegible]
又	永春	針眉	[illegible]	[illegible]
天	採芹香	蕊眉	[illegible]	[illegible]
又	亨盛	又	[illegible]	[illegible]
▲以上永盛昌茶棧售出				
謙義	貢一品	貢熙	[illegible]	[illegible]
又	恒春	又	[illegible]	[illegible]
怡和	馥芳永	針眉	[illegible]	[illegible]
同孚	成肥	秀眉	[illegible]	[illegible]
▲以上源豐和茶棧售出				
同孚	名家	珍眉	[illegible]	[illegible]
又	蘭香	又	[illegible]	[illegible]
又	裕昌	又	[illegible]	[illegible]
又	同昌	又	[illegible]	[illegible]
永興	春天香	又	[illegible]	[illegible]
怡和	天香	針眉	[illegible]	[illegible]
又	狀元紅	又	[illegible]	[illegible]
又	香肥	又	[illegible]	[illegible]
錦隆	裕昌	又	[illegible]	[illegible]
協和	茂前	又	[illegible]	[illegible]
又	永豐	又	[illegible]	[illegible]
又	天香水	又	[illegible]	[illegible]
又	福華	秀眉	[illegible]	[illegible]
謙顺	家元	蝦目	[illegible]	[illegible]
又	六香	又	[illegible]	[illegible]
又	天然香	又	[illegible]	[illegible]
又	恒泰	針眉	[illegible]	[illegible]
又	瑞香	眉熙	[illegible]	[illegible]

買進洋行	牌號	茶名	件數	價格
又	四美具	鳳眉	[illegible]	[illegible]
▲以上公升永茶棧售出				
同孚	亨興	珍眉	[illegible]	[illegible]
永興	長蘭芳	又	[illegible]	[illegible]
錦隆	復馨	又	[illegible]	[illegible]
又	茂馨	又	[illegible]	[illegible]
又	益昌隆	秀眉	[illegible]	[illegible]
又	宇麗	針眉	[illegible]	[illegible]
同孚	益昌祥	又	[illegible]	[illegible]
協和	奇香	又	[illegible]	[illegible]
謙義	公益成	貢熙	[illegible]	[illegible]
▲以上恒源茶棧售出				
美昌	一枝梅	蝦目	[illegible]	[illegible]
▲以上協恒祥茶棧售出				
杜德	發秀永	珍眉	[illegible]	[illegible]
又	夏仙芽	又	[illegible]	[illegible]
▲以上恩信昌茶棧售出				
怡和	超羣	平水	[illegible]	[illegible]
華茶	三友	又	[illegible]	[illegible]
錦隆	冠羣	又	[illegible]	[illegible]
又	精級	又	[illegible]	[illegible]
▲以上潔蓮茶棧售出				

米市中次又高

▲滬北　昨日米市、因蘇州河一帶米船到埠、各貨來源頗多、市氣已受影響、祗以河下銷路不旺、故高價已受最高十六元、不得再漲、及蘇州、至輕者無限制、外、其餘中次貨、市情去化、雖告平常、而價則又上漲角餘、去冒浦東新粳、昨市來源如故、去冒亦不動、故一時不致再行看小、杜粳來源、市價仍與十五元、因北羊尖來源漸多、銷胃尙活、杜尖去路較暢、昨市亦高上數分至八角、埠尖來源頗少、銷胃亦宅、薄稻市頗尙可、貨價少有進出、變元去胃不暢、惟因來貨稀少、故亦帶上近角、全日斛出、較前日少五六百石云、

▲滬北米市　[illegible]

▲滬南　米市因廿霖已降、人心漸平、論其大勢、若不發生以外變化、暫可作一度定局之觀、惟在此青黃不接之際、出貨必稀、故市氣雖稍上展、終覺堅決、今市除蘇常兩帮因到存稍裕、是以早定外、而薄稻則不然、蓋來源既寥、存底又薄、即向以轉運便捷、每稍大宗之松江航船薄稻、近日來源亦減、練塘米雖有一二簡應市、然亦無濟於事、故市形於百定中、獨見挺秀、大盤仍加近角、但其地位已高、恐即止步未奇、東新粳雖得連絡、爲數究屬不多、且稻價頗昂、是以廣方口牙反而帶緊、日內不易看小、羼羊尖亦呈暫定之格、

▲滬南米市

特頂粳	[illegible]	[illegible]
又市高粳	[illegible]	[illegible]
又幹頭粳	[illegible]	[illegible]
又頂頭稻	[illegible]	[illegible]
又眞特別	[illegible]	[illegible]
松江薄稻	[illegible]	[illegible]
練塘薄稻	[illegible]	[illegible]
四塘薄稻	[illegible]	[illegible]

秈米續漲

昨市秈米續升角許、値此青黃不接之秋、來源已乏、存亦告罄、而溫州帮辦胃尙切、人心向上、市致高、昨湖江西機晚米一百七十五包、價十二元一角五分至十一元五角七分五、早米四百包、價十一元五角五分至十元〇九角、破米一百包、價十四元六角、碎米一百包、價八元〇五分、

美棉猛跌

紐約二日電、棉市因棉產收成估計利於空頭、西部棉區預測良好、多頭了結而疲、

▲紐約掛牌價　合規元價

十月期	[illegible]	[illegible]
十二月期	[illegible]	[illegible]
一月期	[illegible]	[illegible]
三月期	[illegible]	[illegible]
五月期	[illegible]	[illegible]
七月期	[illegible]	[illegible]
現貨	[illegible]	[illegible]

▲利物浦棉市　各月期價　[illegible]

現貨棉市、開盤美棉而堅、因市場人心良好、及買戶躑躅而[illegible]

▲平加爾　▲亞細拉　▲勃羅區　[illegible]

美棉私家估計

紐約二日電稱、各私家對於新棉之估計、及其比較如下、

	上次估計 生產狀況	生產額	本次估計 生產狀況	生產額
日本棉花公司	[illegible]	[illegible]	[illegible]	[illegible]
波亞斯公司	[illegible]	[illegible]	[illegible]	[illegible]
寶鑠克局	[illegible]	[illegible]	[illegible]	[illegible]

標準花疲紗堅

昨日紗布交易所、標準紗花市況、始以美棉大跌、多頭了結而[illegible]、但後以買戶增加而回漲、計十六支人標前市各月期上漲一錢至七錢、又漢標前市各月期小去三錢至二錢、後市回好五分至二錢五分、各月期價如下、

人鐘標準		
八月期	一六四、五〇	大·九〇
九月期	一六六、四〇	[illegible]
十月期	一六六、二〇	[illegible]
十一月期	一六五、〇〇	[illegible]
十二月期	一六四、九〇	[illegible]
一月期	[illegible]	[illegible]

漢口標準		
八月期	三一、七〇	[illegible]
十月期	三二、六〇	不動
十一月期	三二、六〇	[illegible]
十二月期	[illegible]	[illegible]
一月期	[illegible]	[illegible]

現紗平穩

昨日現紗交易、共做開一千二百四十五包、內同行交易四十五包、各帮辦去、計內地九十五包、江西二百七十五包、野雞二十五包、廣東三百廿包、牛莊三十包、長沙三十包、寧波二十包、湖南二十五包、賣價平、各牌紗價如下、

支	牌	價	帮
十支	牧羊	[illegible]	江西
又	五福	[illegible]	廣東
又	立馬	[illegible]	同行
又	金城	[illegible]	長沙
又	藍鳳	[illegible]	同行
十六支	水月	[illegible]	小包內地
又	日光	[illegible]	廣東
又	大發	[illegible]	寧波
又	醒獅	[illegible]	江西
又	藍鳳	[illegible]	蘇湖
又	汽球	[illegible]	江西
四十二支	紅團龍	[illegible]	又
又	寶光	[illegible]	小包內地
十四支	藍團龍	[illegible]	寧波
十二支	金城	[illegible]	江西
又	得利	[illegible]	又
支	雙球	[illegible]	廣東
又	紅荷峰	[illegible]	牛莊
又	三星	[illegible]	內地
二十支	藍鳳	[illegible]	內地
又	彩球	[illegible]	又
又	壽年	[illegible]	野雞
又	立馬	[illegible]	同行
又	藍鳳	[illegible]	廣東
又	五福	[illegible]	江西
十六支	紅團龍	[illegible]	又
又	金城	[illegible]	又
又	紅冠星	[illegible]	又
又	壽年	[illegible]	野雞
十六支	藍鳳	[illegible]	江西
又	醒獅	[illegible]	長沙
又	大發	[illegible]	廣東
又	大寶	[illegible]	廣東
又	紅荷峰	[illegible]	牛莊
又	單地球	[illegible]	廣東
又	雙龍	[illegible]	長沙
又	大發	[illegible]	野雞

美棉跌風影響不巨

昨日美棉又見盛大之跌風、本埠市氣雖略被帶軟、但跌勢實未見劇烈、良以紗市活潑、故需氣未旺也、茲列到銷如後、

通花	二十八包	[illegible]	[illegible]
姚花	一百八十包	[illegible]	[illegible]
三新紗廠	進陝西花	一〇〇	[illegible]
三友社	機廠火機花	一〇〇	[illegible]

美棉週訊

紐約二日來電、報告一週中之棉市云、上週中新棉氣象以氣候不佳、及果蓋虫爲害之報告、而漸轉悲觀、西塔克薩司及屋克辣賀麥之氣候熱而旱、足以制止虫害、但棉株則不無缺乏水分之嘆、各地報告、除三吐烏外、幾於無一不佳、由此增加之消息、故八月八日之政府報告、於新棉生產狀況、頗疑有不無若干增加之慨、似爲新棉生產額、全世界棉業界、於新棉季之需要、目前似尙少補進、故做多者、遂以此項需要之發展、足以抵制將來新花、走動增進時之套賣也、南部夏之勞資糾紛、足令人心爲之不定、但在目前、尙係次要問題、新棉進行之狀況、似尤爲緊要也云、

絲銷仍無生氣

海外來價小、華商拋意淡、昨日本埠洋莊絲市、仍無生氣、緣海外市場生絲廠銷沈寂如故、歐莊雖有搜買、而開價仍廉、華商以絲本不敷、拋意仍淡、昨祗怡和進寶月牌二十包、價九百九十五兩、安利進廠圖牌十包、價一千三百三十兩、信孚進金龍牌十包、價一千一百兩、（以上新廠經）特別條份）連納進鐵標頭二號十三至十五條份川廠經二十包、價一千另四十兩、

柯達
為天下最可靠之照相材料

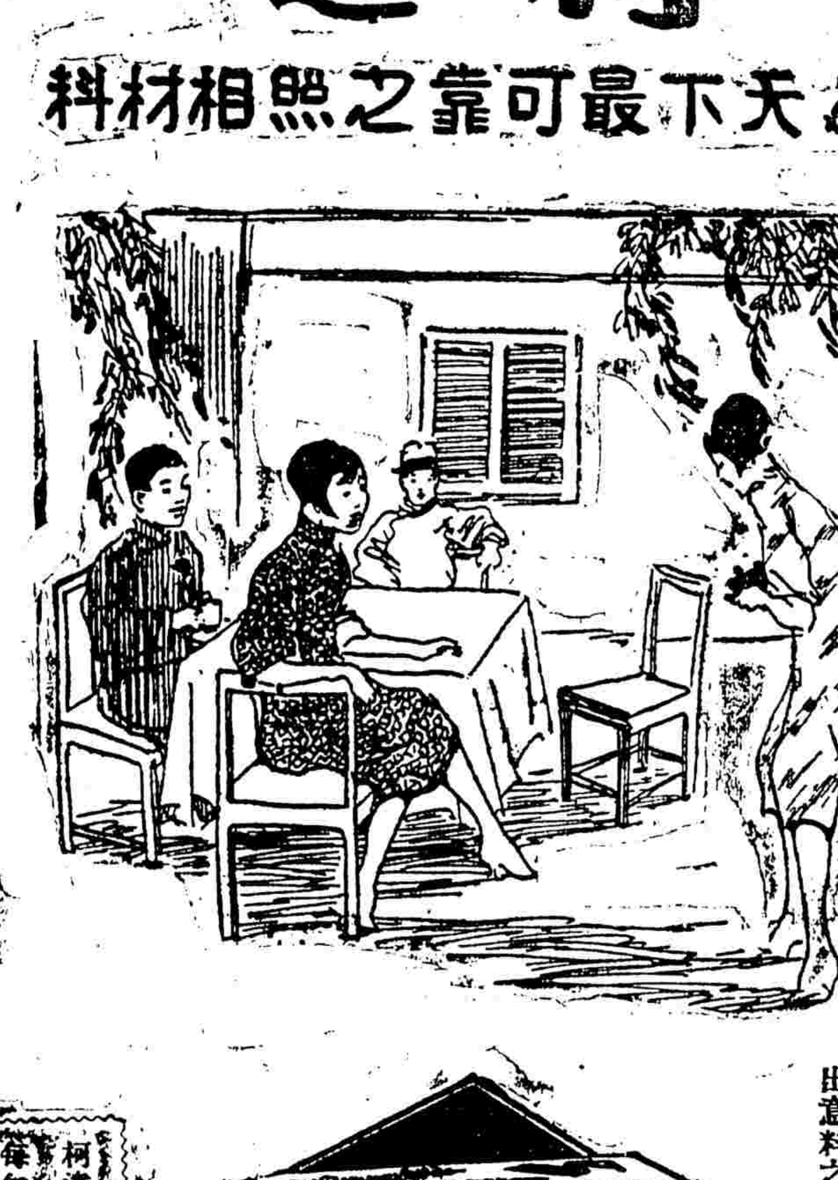

信手拈來　維妙維肖

用柯達鏡箱與軟片。自行拍照。最為便易。遇有興趣之對景。祇指尖一撳。立成一幀美的照片。可以永久保留。當時情形。不獨逼真。更覺有味。

拍照並非難事。用柯達更易入門；初學祇須片刻之指示。自然明瞭。至於對光遠近角度與光線等研究。以柯達製造之精。進步之神速。有出意料之外者。

柯達軟片裝黃匣中捲捲一律最爲可靠
每年銷售數千萬捲拍出底片無不滿意

美商 柯達公司
上海圓明園路廿四號
分行 天津英界中街一百一十一號 香港德輔道中六十七號
KODAK
(18-2)

大園林出售或出租

茲有園林一所、在閘北、約佔地六十畝、林木茂盛、亭臺樓閣、電燈電話自來水一切佈置齊備、如是處空氣清新、景致雅緻、水陸交通、均極便利、最合於設立醫院工廠或遊戲場所之用、茲願出售或出租、有意者請向南京路四八三號內張君接洽爲荷

新四字經

[illegible]

惟一補天氏扶陽固本丸　每盒二元　每打二十元

白濁斷根丸　功效神速　藥力偉大　不論新久患起　可以永絕根株　每瓶售洋一元半　每打十二元（如蒙批發格外公道）

總經理 上海寧波路盆湯弄 瓣香廬大藥房
分經理 北浙江路七浦路口 天麟藥房

唐拾義　防癆　久咳丸

此丸每瓶夾附贈品券一張、憑券交回總行、可換本廠圖畫、如券或有僞劣、而照相模糊者、均爲僞品、請勿誤購、至要至要

上海廣西路角唐拾義大藥廠
◀各埠經售　每瓶一元▶

▲營業▼

永昌泰五金號　河南路四三七號　電話中央二九九四　本號專辦各種五金工具、鋼絲、鐵板、洋釘、五金雜貨、刀剪、美利以器

永安公司　南京路浙江路口　電話中一七二七　本公司專售中外百貨貨名繁多、如蒙賜顧、任荷歡迎

先施公司　南京路日昇樓　電話中四七三三　本公司專售中外百貨貨名繁多、如蒙賜顧、任荷歡迎

▲工藝▼

中國鐵工廠股份有限公司　專製紡織染等各種機器　事務所 上海百老匯路四七號　電話 吳淞一二八六　工廠 蘊藻浜

華東機器製造廠　承造及修理各項機器　已製就印刷機器多種　廠址 閘北寶通路　電話 中八七〇〇號

▲醫藥▼

許永安　專門　瘰癧　本醫士診病有功、不如包醫、文病不到、全數退還、不見效、分文不取、所有醫費、先後計算、均從一誠

新小東門內丹鳳路一〇六號

永安醫院　負責根除花柳　新老白濁、無痛打針、橫痃下疳、不用開刀、靶子路北河南路口

▲出版▼

商務印書館　寶山路河南路及北四川路　電話中央八七〇〇　承印中西書報證券股票　告名片請帖月份牌仿宋體字、楷書一律齊備

▲照相▼

大美照相　念四寸放大（每張二元半）　地址 遠東飯店對面　電話 一八一二二號

▲公告▼

亞傑兄　[illegible]

▲大連油豆餅　下午一點三十分大連來電

	現貨	八月份	九月份	十一月份	十二月份
豆油	[illegible]	[illegible]	[illegible]	[illegible]	[illegible]
豆餅	[illegible]	[illegible]	[illegible]	[illegible]	[illegible]

▲國內匯兌　昨日華商銀行公會報告各行匯水

地名	價例	漲跌
北平	[illegible]	[illegible]
漢口	[illegible]	[illegible]
天津	洋例	[illegible]
安慶	[illegible]	[illegible]
南昌	[illegible]	[illegible]
九江	[illegible]	[illegible]

以上均係大連鈔票

教育界

蘇教廳長緩定原因
傳說仍是紛紜不一
忽有提議江恆源訊

中大區取消後、江蘇教育廳長之人選、盛傳張乃燕有希望、本星期中中政治會議、因議案多未及討論、張君人選遂擱置、不帶色彩、若任廳長、尚可稱職、惟以江蘇教育界在學潮之後、不宜以身嘗試、惹教觀望、據熟江蘇教育界情形者言、當此反對大學區制及中大任免校長風潮之後、除中大方面有人爲廳長、勢必羣起反對、以當徵最初主張外、此外無論易誰爲廳長、只要大致不差、總可接任、藉此平息學潮、以便早明從速開學、而免全省子弟輟業、張爲廳長、據各方消息、都認爲提出會議有通過之可能、但傳說省府將改組、教廳長人選須同時解決、故此時暫緩提出、又訊、吳稚暉與友人某君談教育廳長人選問題、吳云、最好是江蘇人、其次亦須熟悉江蘇教育情形者、某君因言江恆源任教育廳長時之政聲、吳頗注意、詳細詢問、如主張得人、則江蘇教育前途必可樂觀、因江曾任教育廳長、辦事成績卓著、教育界無異議也、

常熟縣教糾紛
形勢日益擴大
當局尚無辦法

常熟縣長衛彬封閉教育局拘押局長情形、已誌前報、至昨日止尚無解決消息、中大委員能氏辛常、與衛縣長未能晤見、與民廳委黃氏、亦不歡而散、赴教局亦未能自由察看、故當日即返京、已將調查情形、向中大陳報、衛縣長與黃委員前日已會銜呈報中大及民廳、報告解散教局職工人員情形、教局方面、亦正式具呈向教部請願、而常熟縣農民協會及婦女協會、援助教局、發表宣言、印赤區縣府封閉、省黨部將派員徹查、蘇省教局長會聯、今日在京召集常會、商局長已將此案提出討論、一時似難解決、民廳及中大方面、迄無切實辦法發表云、

陳布雷
前晚到滬即將回杭
教廳內部組織已定
對民衆教育謀發展

浙江教育廳、奉中央明令恢復、並任陳布雷氏爲浙省府委員兼教育廳長、陳氏固辭不獲、乃於上月二十八日晚車赴杭、着手組織、經勸定前浙江省教育會原址改設爲教育廳、業已派員接收該會教育公產保管處全部器具、即日先行開始辦公、至內部組織、已定決設四科、早誌各報、現陳氏以滬上尚有私事未了、故於日下午五時念五分搭夜特別快車離杭、即晚十一時抵滬、在滬約有一二日勾留、一俟摒擋就緒、即行赴杭就職云、又訊、該廳科長人選、第一科林蔭淵已可確定、餘尚在徵取同意中、秘書長雖常爲程曉海、但程氏以南京中大有事、尚未切實允就、浙人行政處處長有人員、亦大部容納、以資熟手、現已在審訂中、日內可望發表、

聞陳廳長以民衆教育、實爲目前最關重要、蘇省頗著成效、浙省尚付缺如、良以社會教育之發達、尤非推行民衆教育不可、民衆教育、而有良好成績、社會教育方有充分發展之可能、故決於四科之外、添設民衆教育一科、以專責任、藉便計劃進行、於最短期內、各地均能推行普及云、

杭市教聯
爲新預算請願

杭州市教聯會以十八年度新預算、尚未確定、曾由代表偕教與向市府請願、未得要領、特於前日由代表處熊傳陳水一、朱一清等向省府省黨部各機關請願、省府由沈秘書長接見、各代表陳述十年少限度預算、請求通過、(一)開學時近請速通過實行、(二)如以時間關係不能解決、先請暫定杭州市教育經費照舊預算辦理、沈秘書長允將呈文及代表所述轉達主席及陳廳長、繼至省黨部及市府作同樣之請願云、

市校新校長
接收將完畢

教育局對於十八年度市校校長、略有更動、新委各校長、多已前往各校接收、其未移交各校、已令催照辦云、

軍事訓練
暫不另訂獎懲規程

教育部前據中央大學區中等學校聯合會呈請另訂軍事訓練之學生獎懲規程、訓令該會云、爲令知事、前據該會呈請、由部會同訓練總監部於學校軍事訓練另訂學生獎懲規程、當經轉函去後茲據訓練總監部咨復、在該項規程公布以前、關於軍事教育上學生之犯規處罰、可暫照學校普通規則行之等因、合行令仰知照此令、

過去兩週中
市教局暑期講會

上海特別市教育局爲謀市立學校教師進修起見、特於暑期內舉辦講習會、分請教育界名人擔任講演、開學以來、已兩星期、各校教師咸踴躍來會聽講、計有三百餘人、所聘各講師、亦按時演講、從未缺席、精神甚爲充足、過去兩星期中關於黨義者、有陳局長講「三民主義與教育」及「建國大綱」、韋行白先生講「建國方略」、關於各科教育法者、有劉尚平（圖畫）、高覺敷（低年級）、劉丹青（工藝）、鄭叔藩（自然）、杜佐周（國語）、董兆桂（社會）、應希聖（體育）、俞寄凡（形藝）、蔡儒祥（算術）、諸先生分任演講、由張市長講「特別市市政府教育」、劉湛恩先生講「日本的小學教育」、陳石守先生講「日本的三者之關係」、楊亞孫先生講「德法兩國的小學教育」、胡叔異先生講「教育測驗與統計」、江問漁先生講「…」、此外并舉行一次歡迎討論會、兩次消夏會、本星期爲最後之一週、由倪科長講「小學學校行政」、黃敬思先生講「鄉村教育」、蔣湘青先生講「體育與教育法」、並有特別演講四次、由王雲五先生講「…」、余俊滌先生…六、即行閉會式結束、

嘉定各機關
籌備職業指導所
今日在嘉開會

嘉定縣政府教育局地政局、縣黨通俗教育館等聯合發起籌組嘉定職業指導所、以應現今急務、即籌設指導所、遵照全國各縣之倡、因邀請上海職業指導所主任潘仰堯氏協助、定於今日上午十時在嘉定縣教育局開第一次籌備會議、

蘇省屠牙稅之爭
蔣部長力主應歸中大
中校聯會各機關反對
視二次會議結果爲斷

江蘇各縣屠牙稅往年合計七八十萬、革命後、整頓收入、已達爲最近增加稅收、已有一百二十萬元、此種稅收非常可觀、非各用賦之有完年欵影響、江蘇教育經費獨立、由教費管理處經理此稅、爲教育專款、財部前教育部召集會議中大經費之先、即允想將屠牙稅收去、故教部會議結果、由財部撥一百二十萬爲中大經費、此一百二十萬適與屠牙稅收相符、已可推測用意所在、雖經教部否認爲非正式決議案、但財部若不打定主義、決不能慨允撥一百二十萬、此事尚在懸案、將來情形如何、以視教部召集第二次會議結果論斷之可也、教育部長蔣夢麟、極力主張以屠牙稅爲中大經費、全省教育界否認、茲將兩方函電錄下、

▲蔣夢麟函　教育部蔣夢麟一日致中等學校聯合會等團體函云、逕復者、接奉陷代電敬悉、蘇省屠牙兩稅、本爲國立東南大學等校指定之基金、國立東南大學既改爲國立中央大學、則基金即應繼續享有、蓋該校前後均爲國立也、弟承乏教育、自愧寡能、但對於中央大學、固有之基金、不得不力爲維持耳、專此奉復、諸維諒詧、

▲省教育界代電　中央大學區中等學校聯合會、實驗小學聯合會、擴充教育機關聯合會、二日快郵代電蔣部長云、蔣夢麟先生大鑒、頃奉大札、敬悉先生對於中大經費、力圖維持、無任欽佩、惟是江蘇屠牙兩稅、在前聯會一度指爲國立學校之用、自中央劃分國稅與地方稅議決案成立後、屠牙兩稅已完全列爲地方稅類、性質既變、用途自專、不能復以國稅視之、而指爲國校之用矣、即退一步言之、從前屠牙兩稅、指爲國校經費時、不僅東大一校支用也、尚有暨南同濟勞動三大學經費、亦出於此、當時東大所支、不過年才三十餘萬、僅屠牙兩稅之部分耳、自江蘇經費委員會議決收回三大學經費後、亦即明白否認屠牙兩稅專爲國校之用矣、今者先生必謂屠牙兩稅仍當爲國校之用、甚且以江蘇全部屠牙、專爲一國立大學之用、似與中央及經費委員會所議決者稍有不符、而於實際情形、亦有所未諧、屬會以痛在切膚、不得不再爲陳述、想先生主持教育中樞、必能平衡處斷、有以慰蘇人之望也、中等學校聯合會、實驗小學聯合會、擴充教育機關聯合會叩冬、

中華農學會年會

中華農學會第十二屆年會、將於八月十六日至二十日在南通大學農科舉行、已誌前報、外賓之指定來會參加者、美國勒夫博士、日本佐藤博士等亦有六七人、日就該會推定年會職員外賓講題、茲分誌如下、一、年會職員、主席過探先、總務股許璇、陳燦、陸費執、王善佺、吳庶晨、謝家聲、錢天鶴、黃枯桐、吳桓如、費執、陳方濟等、（二）文書股丁穎等、（三）交際股王金吾、梁希等、（四）議案股湯惠蓀、張通武等、（五）論文股沈宗瀚、王志鴻等、二、外賓講題、（一）日本產業組合運動之現狀、（佐藤寬次博士）（二）家畜之後天的免疫、（宗正雄博士）（三）植物病理之發達、（中田覺五郎博士）（四）日本之桑、（大澤一衛博士）（五）日本水產教育之現況、（大槻茂雄）

暑期衛生講會
學員參觀衛生試驗所

教育衛生二部合組暑期衛生教育講習會全體學員、於昨晨由黃主任敎授率領參觀上海市立衛生試驗所、當由該所主任引導參觀、出示各種藥品及化學用品、分別宣告有毒無毒、並說明各種飲料之清潔、及檢驗人員與各種微菌、旋復參觀各種化驗室、及各種動物標本室、直至十一時始告完畢云、

十三機關合設
暑期講會要訊
▲昨開教務會議
▲討論設計教學
▲講師注意教材

上海中學等十三機關合設之暑期講習會昨爲開講之第六日、茲將各項消息分錄於后、

▲教務會議　出席者鄭西谷、沈亦珍、謝嗣昇、盧紹稷、錢頌平、主席沈亦珍、紀錄盧紹稷、行禮如儀後、議決事項、（一）函致各講師注意討論會實際問題、辦法由講師與學員商定之、（二）每課點名由教務部輪值中君負責、（三）分組討論會、由教務部協同課外活動委員會辦理、（四）各學程講義、請講師編定於各該學程結束時、交教務部彙集、（五）每學程結束前須舉行考試一次、時間定在課外、由教務部規定之、每學程缺課二小時不得與考、（六）各學程考查成績、及格後由本會給與證書、

▲討論設計教學結果　設計教學討論會於昨日下午開會、由會員提出問題共同討論、茲將結果錄下、（一）每一設計不能專注重一科、其他各科都有互相密切關係、且兒童的要求漫無止境、實施設計教學時不致不顧要之問答及作業功課引、而浪費時間與精力、請問如何可以補救、（討論結果）設計教學各科都有聯絡的必要、如果兒童有價值的問答和要求、不能認爲浪費時間儘可盡量施行、（二）實施設計教學最宜於何年級、如某校從未施行設計教學、今欲各級同時施行設計教學、是否可能、（討論結果）設計教學低年級最宜、各級也都適用、不過教材要適當、至於從未實施的學校、恐怕秩序紊亂可以分級舉行、如果研究已有心得的、那末共同舉行也好的、（三）實施設計教學、學生不免缺少系統的學習機會、請教有何方法可以補救、（討論結果）兒童或有缺少系統的學習、教師應設法聯絡之、（四）小學修了標準、（討論結果）最好在一個時期內將學科目相同、活動教學、取能力編制、程度低的兒童入低一級受課、至於程度不及格的升學時、可以徵求其家長意見、（五）設計教學鄉村單級能否實行、（討論結果）鄉村單級也可實行設計教學、教師本良心去做、雖然經濟困難、而與教學方法、毫無關係的、（六）用設計教學、各科每易不及格、（討論結果）、（七）學校教授算術在鄉村現培、大約可以免除此弊、兒童對於數量觀念很薄弱、因而效果也很難得到、是否要編製、能否用設計去補救、那末低年級的算術在日課表上是否實習、比在學校內學習的好得多、（討論結果）不必定在日課表、大概中時、教數學也可用設計教學法時、教科書需要否、（八）施行設計教學、總之注意基本觀念、自編教材、如國語科教科書、最好有關係的、也可以提出來同時教學、

▲致各講師函　敬啓者、本會各學員、均係小學校長、或教員、故該學員等請求教材內容趨重於實際問題之討論、或注重於理論之研究、亦盼各講師酌量情形、有互相討論之機會、用特函商、未知先生以爲如何、至於討論辦法、請先生逕與各學員商定爲荷、

敬業同學會大會

本埠市立敬業中學同學會（舊名校友會）、現定今日下午二時、在母校大禮堂開本屆常年大會、凡屬畢業同學、均須出席云、

建國中學新校舍

上海建國中學校址、原定法界霞飛路九百二十五號、該校校長以德徵、因鑒於該處狹小不適辦學、聞已覓得北園（閘北北園路北園）爲該校新校舍、聞該園爲尤氏花園、屋宇軒敞、操場廣大、空氣透通、光線非常充足、約可容納學生四五百人、日內已在該新校舍招考新生云、

留學生須查腮腺炎

歐美各大學近因本年春季上海一帶腮腺炎症盛行、受染而死者甚多、故特於本屆開學日起、凡中國學生之留歐美者、在未離國之前、除照常檢查體格有無疾病之外、須加驗有否腮腺炎之細菌伏留體內、因之手續上諸多麻煩、聞本埠牛惠生博士、亦可檢驗、凡欲游學者、可逕赴法租界福煦路一四四號（即呂班路西成都路口）牛醫生診所云、

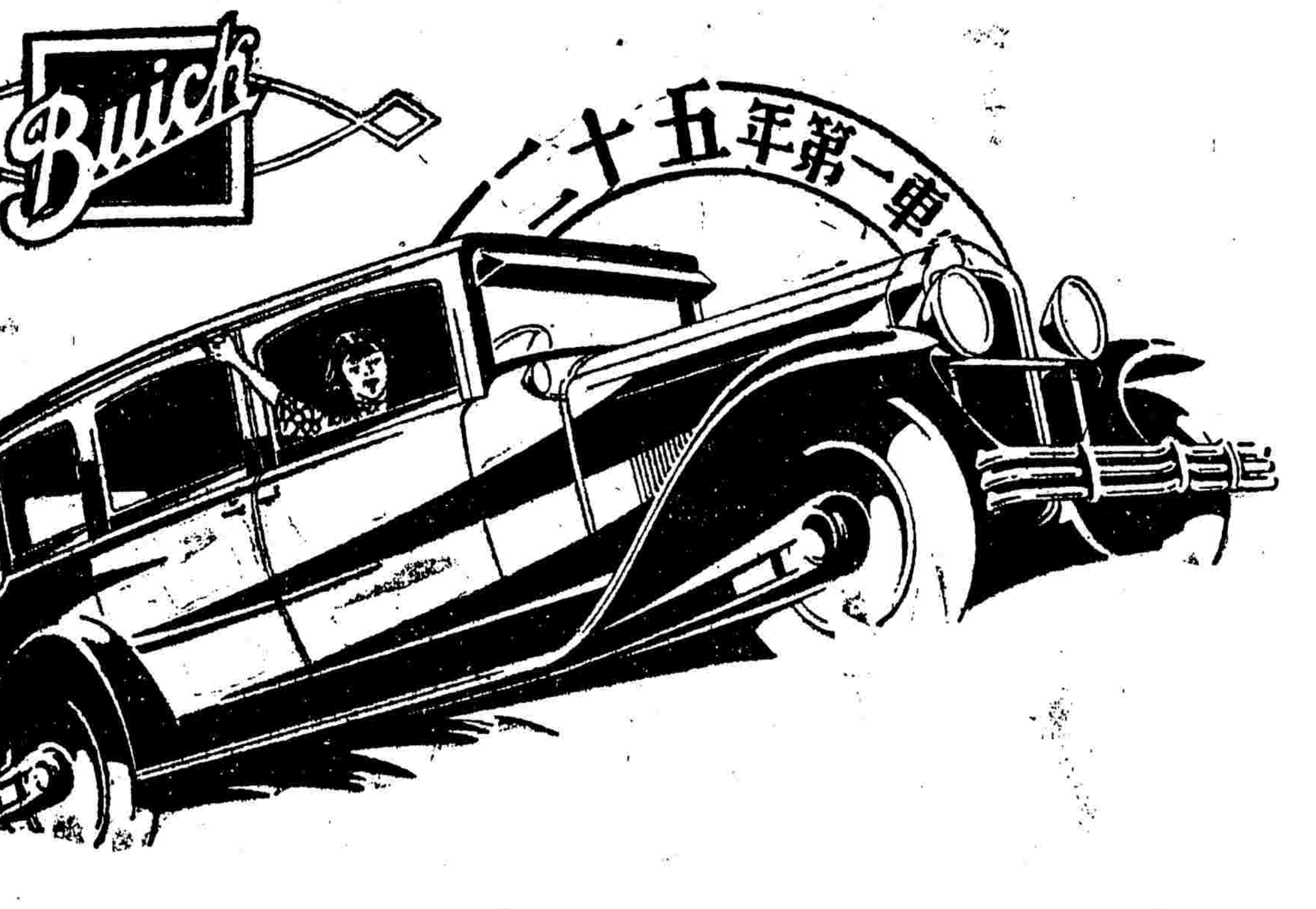

一九二九年式
新別克四門轎車

乘坐別克汽車非常舒適

乘坐一九二九年式新別克・駛行雖久・毫無倦意・精神之佳實與初上車時無異・即使人多座滿・並不覺擠・蓋後座較前加寬二寸・座墊靠背・柔軟富麗・座前寬暢・隨意活動・非常舒適・至於各種設備之精・車身姿勢之美・車機動作之優・一九二九年式新別克・均已達到最高程度

印有精美說明歡迎索閱　請祇向經理處購買真正通用零件

上海亨茂洋行經理
靜安寺路四十號　電話三一二三四號

中國經理
福州 交通汽車公司
北平 天津 亨茂洋行
哈爾濱 滿洲汽車公司
瀋陽 東方汽車公司
大連 東亞汽車公司
漢口 武漢汽車公司
青島 大華汽車公司

美國通用汽車公司
上海北揚子路第三號
別克爲美國通用汽車公司製品

嘉德紅包補丸

美國嘉德製藥公司製造
中國總經理上海科發大藥房

此補丸純用草藥煉製不含鑛質服後不肚痛

專治　大便不通　頭痛頭暈　肝火胃呆　皮色慘淡　雀斑紅刺

各大藥房均有出售

贈券
茲寄上郵票五分請即寄下嘉德紅包補丸樣子一小包以便試服此致
上海南京路科發大藥房嘉德樣丸部
姓名
住址
（時）

交通部 籌劃國外航運

擬先從行駛日韓入手 令各輪公司陳述意見

中國航業最爲不振、所有航路、亦多在本國沿海、絕少至國外行駛、交通部爲籌劃海外運輸之擴張、擬先從行駛日本各要埠爲入手、並擬乘此中日修約之際、決先提出意見、預爲華輪通行日本之張本、特由部長王伯羣、訓令本埠各華輪公司、征詢意見、略謂、際此海運競爭之會、自宜設法推廣航路、以資挽救沿海一帶之航權、中國距日本最近、所有我國歷來與日通商、及行船情形、及朝鮮之航務情形、應行報告者、(甲)中國船能否在日本二處以上之通商口岸間、或日本朝鮮通商口岸間、裝卸貨物、往來貿易、例如㈠中國船能否常川在長崎橫濱仁川間裝卸貨物、往來貿易、㈡中國船由上海或其他之中國通商口岸、至橫濱、能否先在長崎卸貨一部後再裝載長崎之日貨、至橫濱全卸、㈢中國船自上海或其他口岸直放橫濱、或經長崎神戶至橫濱卸貨後、能否在橫濱裝日貨回上海、或經長崎神戶卸去日貨一部後、再行還滬、(乙)中國船能否在日本內地往來貿易、(丙)中國船至日本通商各口岸、須經何種手續、有無苛刻待遇、及與他國輪船歧視之點、以上各項、關係華輪發展對外航權甚鉅、望詳細查明、擬具方案、尅日呈復云云、

建委會電台 昨日二次移交

總管理處定下星期三移交 全部合同昨午已開始審核

交通部遵照二中全會決議、於八月一日起、接收建委會全部無線電台、二日業將國際大電台接收竣事、詳情已誌本報、昨日照原定步驟本爲接收總管理處、後因他種關係、臨時變更計畫、茲將各項消息、分述如下、

▲昨日接收國內外電台　昨日上午十時、交通部無線電管理處長于潤身、總務課主任鄭兆松、科員施鼎暄、洪茂中、報務課主任朱其清、赴建委會管理處晤徐林兩處長、彼方以總管理處卷宗清冊文件、尚未造就、主張先接收全部國內外電台、雙方皆表示同意、遂由該處副處長林士模將全部電台名稱、檔案卷宗、人員清單、逐一移交、由於處長鄭主任接收清楚、雙方簽字畢、下午三時許、始竣事、茲錄交部所接國內外電台名稱如次、

(甲部)十三局、㈠上海、(內設一至五台)、㈡中華(內設一二兩台)、㈢吳淞、㈣崇明、㈤安慶、㈥蚌埠、㈦屯溪、㈧天津、㈨濟南、㈩青島、⑪廣州、⑫漢口、⑬宜昌、(乙部)七台、㈠南京、㈡杭州、㈢寧波、㈣蕪湖、㈤北平、㈥廈門、㈦福州、

▲星期三接收總管理處　總管理處本定昨日移交、嗣因此次雙方頗具誠意辦理一切、所有全部移交冊、均係臨時漏夜趕造、然以時間忽促、辦事人員亦不敷分配、故議定星期三上午再接收總管理處、

▲交部建委會會銜通告　交部無線電總管理處處長于潤身、建委會無線電總管理處處長徐恩曾、昨會銜發出兩重要通告云、㈠爲通告事、查無線電職權、業經二中全會決議、由交通部接辦、建委會無線電管理處暨各局台、業於八月一日移交通部辦理一切、業務仍照舊進行、至各商號前在建委會各局台所繳之預存報費、及其他欵項、仍繼續有效、恐未週知、特此通告、㈡各局台長均鑒、無線電職權、業經二中全會決議、由交通部接辦、建委會無線電管理處、暨各局台、業於八月一日移交交通部辦理一切、業務仍照舊進行、至各商號前在建委會各局台所存之預存報費、及其他欵項、仍繼續有效、除登報通告外、仰各該局台長知照、並登當地各報、建委會交通部無線電管理處同啓、

▲全部合同已開始審核　交部總管理處、此次接收建委會全部合同檔案卷宗如建委會所訂之中美中德中菲及其他洋商購料報務合同等、爲數極夥、該處以是項章約、皆係張靜江氏經手訂定、現既由交部接管、亟應加以審核、昨日起已由于處長派員專辦此事、一面飭辦事員將已接收之全部案卷、加繕一份、送部審核、此間並參加意見、呈請王伯羣部長鑒核、至購料章程、則送

京購料委員會查核云、

▲商人清理處定期設立　與建委會有關係之各商因該處事業、已於八月一日、讓歸交部接辦、凡與建委會一切來往帳目、擬作一小結束、然後再與交部重訂新合同、昨已於于處長商妥、在建委會總管理處假餘屋四五間、設立清理處、俟帳目結束、卽行撤消云、

▲交部管理處長之談話　記者昨晤交部無線電管理處長于潤生、據云、建委會國際及國內各無線電台、已於昨今兩日由交部完全接收、至管理處因尚未結束、須下星期三方可移交、以後建委會管理處名義卽行取消、本處俟接收畢、卽遷入該處辦公、所有各台人員、均照舊服務、將來或須派員前往視察、藉考勤惰、俟報話管理局組織條例經過行政院核准後、當卽遵章改組、關於報務交通、現擬劃國內爲上海、漢口、天津、廣州、奉天、四川、蘭州、迪化、雲南、九區、並以上海爲中樞、每區各視交通需要、分設支台、如此不惟報務可以發達、且於電政管理亦當更爲便利、至國際電台建委會原有台址設於眞如、範圍較大、由美國承造、所購機械已有一部到滬、交部電台設於浦東陸行、交通亦便、係由法國承造、建築稍遲、現在兩台管理權既已合併、當無分軒輊、眞如台或將首先完工、俾中美德間早日通報、俟管理處遷入新址後、本處所遺房屋、卽撥歸國際電台籌備處之用、建築事宜、務使積極進行云、

市公債

付息基金總數不符 行政院令財部核復

上海特別市市政府、爲促各項建設事業實現起見、決定發行市公債三百萬元、其市政公債條例基金保管條例、還本付息辦法、及公債用途、已由張市長於上月中旬呈請行政院備案、日來市府已有定十一月發行之說、並函各印刷局估算票價、已誌本報、昨據首都消息、張市長前次呈請備案之還本付息總數、忽發生不符之處、行政院已令財部核議具復、茲錄原令如下、(上略)查上海特別市政府發行市公債二百萬元一案、前據該部呈復、經本院議決、轉呈國民政府核准在案、現該市政府呈請變更前案、改爲發行債額三百萬元、所有公債條例、基金保管、還本付息、公債用途均從新擬訂、惟仍指定該市房捐收入爲擔保、依照還本付息表數目、按月提存、經細核該表、提存欄內其總計爲三百八十六萬四千元、總數不符三萬六千元、當有錯誤、合行檢同原附件令仰該部核議具復、以憑辦理此令、七月一日、

施肇基返滬

今明可到

駐英公使施肇基、於六月十五日北上、赴津出席文化基金委員會、赴平出席協和大學董事會、茲聞施氏以畢竣中俄交涉正在吃緊之時、擬卽趕赴英倫任所、主持一切、聞一日已在津啟程返滬、今明可到、二週內卽赴英履新云、

全國無線電員協會

本月五日開成立會

全國無線電員協會籌備會、原定於八月一日開成立會、嗣以八一不得集會、現已決定於本月五日上午十時、假座西門蓬萊路近泮坊芹圃開成立大會、

中法兩國外交官汽車免稅

國府財政部爲中法外交官汽車免徵使用稅、制定標準辦法、令飭江海關監督遵行、茲錄其辦法如左、㈠中法兩國派遣之總領事及副領事、所用汽車、於進口時得免納進口稅、其領事署他項辦事人所用汽車、仍須照納稅項、㈡中法兩國派遣之總領事副領事及領事署辦事人員、自用汽車其使用時、一律給予免費執照、以上辦法、業經本部與法使互換照會在案、除分咨並令行駐法使館、特飭遵照辦理外、相應抄錄本部與法使往來照會、咨行貴部查照、轉飭遵照辦理可也、(下略)

工部局又越界裝設鐵門

吳淞路之案尚未解決 狄思威路又接踵而起 公安局函請交署交涉

上海特別市公安局袁局長前據報告、工部局在吳淞路越界裝置鐵門、故該管崗警出而阻止、幷將鐵門帶區、曾經函請交涉公署向租界當道交涉、以現在地方安靖、無裝設鐵門必要、並且一經裝設鐵門、有妨交通等情、此事迫未解決、茲聞袁局長又據屬區五區區長報告、屬境五區三分所巡邏警於上月二十三日經過狄思威路東洋弄口及對面歐嘉路口旁五區三分所境界八九七弄口、見兩處口頭畫有白石粉線、向前行走數十武、見空地上置有鐵門兩面、後向附近商民調查、始知工部局擬在東洋弄口及八九七弄口之狄思威路馬路中裝設一斜式鐵門、(因崗警站立於東洋弄內)並警見工部局員正在該處劃線丈量、實屬侵犯國權、報請迅予交涉等情、袁局長據報後、以工部局越界裝設鐵門、實屬故意侵犯國土、警官有守土之責、設不嚴行交涉制止、貽患何堪、聞已函請交涉公署卽予向租界當局交涉、停止進行、而重主權云云、

中外絲商昨開談話會

商品檢驗局所召集 交換生絲檢驗意見

工商部上海商品檢驗局、以生絲爲我國出口品之大宗、對外貿易、關係甚巨、特于前日(八月二日)下午五時、召集中外絲業領袖、假座銀行公會開談話會、屆時出席者、除該局局長鄭乘文、秘書黃宗勳、生絲檢驗處正副主任繆鍾秀黃澄宇等外、中國絲業方面、有江浙皖絲繭公所代表苗指臣、沈驊臣、吳申伯、陳灝泉、李佑仁等、外商方面、有洋商絲公會代表謝谷留、(達昌洋行)鄭脫、(興利洋行)麥門加利、(和怡和洋行)狄男、(安利洋行)白衣脫男、等十餘人、首由鄭局長說明工商部設立生絲檢驗處之宗旨、繼由繆主任解釋生絲檢驗細則之內容、旋卽交換意見、代表中發表意見者、有苗指臣、及其他各中外代表、歷一時許之久、結果至爲圓滿、各方意見、經此一度交換以後、已更趨於一致、現定本月九日(星期五)下午、重行集會一次、該局生絲檢驗細則、即可正式決定矣、當晚七時、鄭局長激請中外絲業代表在原處聚餐、盡八時半、始各盡歡而散、

航空公司在滬圈地

被劃民田二千餘畝 內大小村莊十八處 地民要求改擇曠野 俾免遷徙流離之苦

中國航空公司在漕涇區新龍華地方、派隊測量插標、圈入之地、有二千餘畝、拆毀村莊十八處、農民大起恐慌、紛紛泣求該區市政委員救濟外、昨日該區十一圖圖董王承宗張安如農民唐雲甫等三百四十餘人、聯敘理由、分呈國民政府交通部文云、竊民等世居上海特別市漕涇區二十六保十一圖地方、務農爲業、乃於七月十四日、忽有中國航空公司測量隊前來、樹立標幟、從事測量、被劃民田至二千餘畝之多、內有大小村莊十八處、一併圈入、民等生於斯、食於斯、聚族於斯、一旦失其征收、無屋可住、無地可耕、其將何以爲生、航空事業、原以發展交通、不妨選擇空曠之地、建築場所、如漕西之虹橋飛機場、龍華東站之大操場、當時悉爲軍事機關所徵收、尚擇絕鮮村莊之處、以故人民未感遷徙流離之痛、獨該公司此次遠在人烟稠密之區、從事勘測、不惜以數百戶數千口供其犧牲、是誠何心哉、縱使徵收給價、然而同時遷徙、試問有何地堪以自容、非被驅至流離失所之地、亦必生計斷絕、坐以待斃而已、民等非敢於航空事業、有所反對、而於生死關頭、焉能默爾而息、且測丈立標、事前從未接受通知、測量人員、任意圈入民田、使我農民驚惶失色、疑懼交併、又豈體卹農民之道、處茲黨國之下、首重民生、民等數千口之衆、閭閻無辜、何以定欲使之不能安居樂業耶、爲此聯叙理由、環求飭令制止、以安民生、而慰喁望、不勝涕泣冒瀆之至、

祕魯公使將赴港

前日邀宴外交華員

駐華祕魯公使朋邁遜、前日午假座大華飯店、邀宴外部秘書胡世澤夫婦、駐滬辦事處長陳世光夫婦、及劉雲舫科長、席間會表示本人卽將赴港一行、短期間卽返滬、再赴杭參觀博覽會、遨遊西子湖、

海軍編遣區昨日常會未開

海軍編遣辦事處、昨本爲第十屆常會之期、以代理主任陳季良副主任凌霄、均赴京列席編遣會議、未能出席、故即延期、

市中心區域案

行政院已准備案

上海特別市市政府自決定劃滬鐵路以東浦江以西之區、北至閘殷路、南至翔殷路、東至假定線路、西至淞滬路、爲本市市中心區域後、卽呈報行政院第一八七六號指令內開、呈悉、應准備案、此令、

黃伯樵續辭兼職已准

遺缺內定社會局長潘

上海特別市市政府代理秘書長黃伯樵、前以公用局事務紛繁、不遑兼顧、曾呈請張市長准辭兼職、當蒙張市長指令慰留、惟黃氏辭意堅決、昨又續請懇辭、張市長以其辭意懇摯、未便强令過勞、業已准如所請、遺缺聞內定社會局潘局長暫行兼代、

閔行救國會控案

原告查無其人

閔行救國會、前因被洙涇陳蓉記泰康兩商號誣控、曾呈請區黨部縣黨部等徹查、並覺、上海縣第三區黨部據呈後、卽派吳時芳朱佳發兩執委、特赴洙涇調查一切、茲等到洙後、偏覓無陳蓉記及泰康布莊兩商號、旋至該地商民協會詢問、亦云無此商號、並經該會具函證明、現該委等已據情呈復區黨部、並轉呈上海縣黨部核辦矣、

英艦與德輪昨晨在淞口互撞

雙方損傷甚微

昨晨八時許、英國巡洋艦克命威爾號與航行亨堡美洲線之德輪雪爾號、在吳淞口外行駛進口時互撞、雙方損傷均甚輕微、據雪爾號船主稱、此次互撞、並不嚴重、雪爾號祇須略經修理、下星期卽可依照預定日期行駛、至互撞咎在何方、雪爾號船主及英海軍當局、均未表示意見、記者往該輪及該艦視察、見雪爾號船身被撞、凹陷處顯然可見、且脫落鉸釘數枚、此外卽無待修之處、克命威爾號受損更輕、於艦邊擦去油漆一塊、餘無何處被撞形跡、該艦及該輪互撞後、並不停留、均卽駛入口內、雪爾號於九時半繫纜於老寧波碼頭、克命威爾則於九時許駛抵英海軍浮標云、

律師職員公會成立

上海律師職員公會訂今日假寗波同鄉會開成立大會、上午十時討論會章、下午選舉、日前已函電黨部法院及各法團請派代表出席訓導、

商整會通過整理細則

上海特別市商整會、昨開第六次會議、到委員二十餘人、公推王曉籟主席、當將整理細則詳細討論、通過全文如下、㈠本會依照中央頒布本會組織大綱規定之職權範圍訂定之、㈡本會辦理整理之程序爲一、登記、二、調查、三、指導、(合併或整理)㈢本會設立登記科、專辦登記事務、凡舊日四商人團體所屬之會員、及成立已久之各種同業公會、均依照本會所定登記條例之表格、分別登記、㈣登記完竣後、由本會發給登記證、同時由登記科將登記表冊、送交調查科查明是否眞實、㈤調查科查明後、將調查經過、詳細列表報告、(未完)

簡報

▲國府工商部部長孔祥熙於昨晨七時來滬、有所接洽、

▲東三省兵工廠已停造槍械、特在德國定購到改造汽車與農具品之材料一大批、已先發來六十箱、昨已由滬轉運北寧、

▲日本駐華公使芳澤謙吉、定八日來滬、旅滬日僑訂於九日下午六時、假月迺家花園設宴歡迎、卽席陳述僑民對於修訂新約之意見云、

▲日前得郵局消息、海參崴發出之西比利亞郵件、已抵日本敦賀地方、業誌本報、現悉此項郵件分裝上海丸及長崎丸、約於五號及七號抵滬、

▲市公用局在東溝港口外建築浦江輪渡碼頭、業經竣工、所有渡輪已於七月二十三日起實行停靠、本月二日上午又由該局會同市政府及工務局代表前往察看驗收、甚爲滿意、

▲外交部駐滬辦事處科員吳抱一君、因病在滬逝世、現外部准給卹俸二月三百六十元、

▲婺源旅滬同鄉會昨接婺邑來電、以樂河過糶、阻船斷粮、事關民食、異常憤慨、特電安徽省政府請求拯救、

新康被難者

百餘人請願衝突 十二名被判罰鍰

前日下午二時五十分、有新康被難人員約百餘人、至招商局請願、發生衝突、經該局人員電報總巡捕房、派中西探前往、當場拘獲甬人應阿二等十六名口、帶入捕房、一面將周車送寶隆醫院醫治、各情已誌本報、昨晨捕房將應阿二等男婦十六名、解送臨時法院、捕房根據工部局警章三十六條、控告擾亂治安、首由中西探目證明當時情形一過、遂將周世安之傷單及衣服呈案、詰之各被告、均供我等係往請願者、並無行兇舉動、惟承認撕破衣服有之、經周先發廷長核供、判該婦人岳林氏王趙氏王黃氏黃李氏無罪釋出、其餘應阿二等十二人、各處罰金二元示儆、

滬西勞工時疫醫院

明日開幕

本市三區黨部因鑒于滬西一帶工廠林立、對于工友平時衞生上之設備、均多缺如、緣積極籌備滬西勞工時疫醫院、現一切已籌備就緒、租定小沙渡路四十八號大廈一座爲院址、定明日正式開幕、後日開始開診、各工友有患時疫者、均可直接逕往該院醫治、所有一應藥以及一切費用、亦均由該院完全供給云、

昆明賑興會幹事會

昆明市七二賑災協會昨(三日)日午後二時假四馬路懷遠里滇銀行開幹事會討論會務進行事宜、討論事項㈠再電雲南昆明市振災會從速搜集各種災情材料、如照片總計表等寄滬、㈡推定募捐員、幷分發募捐冊、及臨時收據、㈢推定人員向申地各慈善團體募捐、㈣確定常務委員辦公時間、幷加緊工作、㈤再分電北平廣州速成立振災協會、㈥中央振欵五萬元、決議候顧到時、再討論匯兌方法、五時散會、

縣財務局審查十八年度預算

建設局預算書發還修正……公安經費不在地方範圍之內……欵產處預算俟黨部經費規定後再行核造……

上海縣財務局昨日下午二時在縣府舉行審查十八年度各局處暨各鄉預算會議、到欵產處秦硯畦、縣府史伯符、教局姚覺庵、公安局朱昌、建局高景周、財務局李祖永、陸鼎新宋樹霖、及閔行陳行三林塘灣等鄉行政局長十二人、主席李祖永、紀錄史菊九、開會如儀後、首由主席報告縣黨部經費、向係本局墊撥、茲奉財政廳令行黨務經費、須由地方費內撥給、似應於十八年度編制地方預算時列入、擬請欵產處定期召集八鄉會議討論辦法、函復財務局、其討論事項、㈠審查縣建設局十八年度預算書內之籌借銀欵、應否列入預算案、議決關於浚河經費、各鄉向有專欵及裝食佃力辦法、應將刪列、至其餘籌借銀欵、應由建設局於預算中另加說明、原預算書發還該局分別修正、俟財務局核編、㈡審查公安局十八年度預算歲入經常與歲出經常收支相等、其臨時有支無收、應否討論案、議決關於公安經費向由市政府撥給、不在地方預算之內、其臨時向以房捐收入、未有確定、應俟確定後再行編造、㈢審查縣教育局十八年度預算案、議決通過、㈣審查各鄉行政局十八年度預算案、議決閔行陳行三林顧橋馬橋塘灣六鄉照案通過、其餘北橋及曹行兩鄉、由財務局函知另行造送、㈤審查欵產處十八年度預算案、議決俟黨部經費規定後、再行核造、末由主席報告關於黨務經費、請欵產處於下星期六召集各鄉會商妥善辦法、議至四時散會、

新新公司大減價 星期日照常營業

（特別廉價歡迎參觀）

洋雜部
女莊綢襪清八折
男莊香紗每打一元至二元
又上等麻紗巾每打二元四角至二元七角
女莊各貨香紗巾每打四角五分至一元
又綉花麻紗巾每打六角至一元七角
又各式絲巾每打一元七角至二元七角
又上等毛巾每打七角至二元五角
積貨如山

疋頭部 特別廉價
印花華而紗每元五碼
印花麻紗每元五碼
印花絲格伏而紗每尺一角
條子州布每元四碼
印花條子府綢每尺二角三分
月光麻紗每尺二角二分
新式印花綢布每尺一角六分
新花印度綢每尺七角八分
雪白精細夏布照碼七折
價格削價：

綢緞部 定價爲最低廉
計二尺二寸冰霜紗每尺四角
四十寸什色估治紗每尺三角五分
法國綉花喬其紗原價四元半減沽一元
閃色水浪綢每尺七角
通花麥綢原價二元五角減沽八角
閃色條沽治紗原價二元四角減沽六角八分
閃色珊瑚綢每尺五角五分
二十七寸色洋紡每尺二角五分
什色克羅綢每尺八角八分
二十寸印花印度綢每尺五角八分
四十寸花喬其紗每尺一元
名目繁多

罐頭部 廉價貨品
老人牌麥片每罐五角
新嘉坡波羅每罐一角二分
老牌二磅半庄花旗桃每罐九角五分
上杭油老牌沙甸每元七罐
上茄汁老牌沙甸每元六罐
五磅方糖每合九角八分
各種糖菓餅乾特別價廉
不能盡錄

三星老牌蚊蟲香

久著盛名！國貨之魁！
奏效神速！保證無毒！
中國化學工業社製造
總公司上海河南路四四四號
第二發行所上海廣東路六八號
第三發行所上海北四川路老靶子路東新康八號
各埠均有出售
本社出品甚多備有出品目錄表承索即寄

福泰錢莊
上海四川路近北京路A字二百零九號便是
電話營業室一七四五一 六二二九三
本莊專營各國金銀貨幣買賣內外公債證券以及各埠鈔票中交滇口崇旅東中央紙幣兌收希見古幣二五續發庫券價格較衆公道如蒙本外埠客商惠顧不拘交易大小均極歡迎 報掛號二〇〇〇號（無線電報） 福泰莊啟

蛇是大毒，梅毒之毒，較蛇尤甚，能使人潰爛致死或成殘廢，能傳染他人家族遺禍子孫，本藥房發行

哈蘭士內服六零六

爲剋滅梅毒專藥，初患將發者服之旬日卽愈，久患潰爛者服之半月卽愈，毒入筋絡成瘋癱者服之二旬卽愈，潰爛之處，再用「六〇六藥膏」搽之，全愈更速，永不復發，

▲價目 內服六零六每瓶洋一元七角五分 六零六藥膏每盒洋一元裝盒二角

上海四馬路中
太和大藥房總發行
全國各埠分店各大藥房均有出售

上海搬場公司
服務最久

隨帶夫役四名　車租每小時四元
保俱嫁粧行李
拆裝搬好

妙製
金山　無花菓
每磅定價一元　買一磅送半磅
食味清香　生津止渴　化痰止咳　送禮佳品　旅行適宜
●南京路花牌樓安樂園●廈門陳太記行●國民政府前美麗酒家●蘇州食品公司●下關三馬路廣萬隆●無錫興昌藥房●唐山新立●鄭州豫豐紗廠尤爲一●鄭州文義祥●板浦德記●街麗明鞋莊
上海西武昌路粵東發行所啓

必定靈牙痛藥
司徒博牙醫生發明
主治　風火炎痛。蟲蛀牙痛。神經牙痛。齒牙齦痛。拔牙後痛。牛蟲牙痛。南極發熱。牙痛炎痛。修補不善。後來作痛。凡諸劇痛。立刻奏功。
總發行　上海霞飛路三百〇四號中國牙科醫院　分售處各大藥房各大公司　大盒一元　小盒三角
本院爲國內唯一之大牙科醫院設施完備凡醫鑲補牙均盡美盡善　電話西五七七（寄費加二）

眞正　油燜烏竹筍　到滬
開聽廉價零沽
諸君欲享眞正烏筍的美味・切不可失此大好之良機・貨到不多・惠顧請速・如非烏筍・包退原洋
●每斤祇售大洋三角六分●
上海虹口三角地小菜場濱榮禮路一一九三號
章林記香精號虹口支店謹啓

●患白濁則如何?
▲不必請教醫生打六〇六或行電療手術
▲親友不必到醫院
▲無從知悉
▲公事不致延誤
▲祇要到藥房購服利白濁丸
▲保可淋止法國山得爾
▲但須牢記山得爾字樣
▲如果誤服他藥
▲不特無益而有害
▲失之毫釐差以千里
▲不幸染白濁者請十分愼重
▲採用以上唯一穩妥辦法切勿自誤

國民政府註冊　中央衛生試驗所上海化驗室化驗優良
最進步的國產調味品
味母　味母汁

鮮味醇厚。色白無匹。原料麥精。純素清潔。養生要素。飲食第一。開胃滋補。此最有益。提倡國貨。群策群力。購用國貨。國民天職。
發行所北京路慶順里　電話一一八三二
上海天一味母廠精製
經售處本外埠各大南貨食品店
工商部特准免稅一年　弘一法師　王一亭居士　證明純素

墨人茄西亞　不服法院判決　昨已提起上訴
捕房亦將以拒捕起訴　俟上訴案決定後再審

墨人茄西亞、前以開設靜安寺路一五一號賭窟被控、經臨時法院判決、被告代表非斯律師、昨已提起上訴、惟茄氏於下星期大約又將以拒捕罪被控、按捕房本以開設賭場、並用手槍恫嚇警官控告茄氏、其第二欵當時並未進行、茄氏所恫嚇之警官、亦未到庭作證、惟捕房律師博良、於星期五日審訊另一案時、聲明已將此欵改作拒捕、並請俟上訴案決定後、再行開審、已得推事同意云、

騙局敗露
騙華工出洋　送法院究辦

南京紅烟囪輪船、查獲浙江溫台籍鄉民五十餘人、均無目的地點、旋經本市公安局偵悉若輩係寓南市甯紹旅館青田人朱介卿、招往外國作工、每人須出一百餘元之介紹費、實則完全騙局、當即拘傳朱某到案、即解司法科問訊、朱完全否認、該科以無論如何、難脫嫌疑、故於昨日備文派警解送地方法院徹究、

輕信人言
少婦失足　男押年半

張阿生、年二十七、住寶山月浦鄉、去冬娶海門陸姓女爲室、阿生業販牛、故常外出、其父張卓夫、（年五十歲）則在該處開設茶肆、阿牛之妻、與翁同居、該處附近有隣房名楊阿芳（年二十三歲）、以陸氏年輕、遂於本年陰曆五月二十三日、至張卓夫茶肆、會晤陸氏、聲稱爾夫阿牛現患病在滬、渠託帶訊與汝、囑我陪你至上海照料、陸氏聞言、隨楊阿芳來滬、即至公共租界五馬路老天福旅館開第五號房間、陸氏至此、始悉被騙、當晚被汚、次日（即二十四日）陸氏堅欲回家、楊阿芳遂將陸氏陪至滬南十六舖、送陸氏一人搭小火輪回海門、但不久即被染梅毒、苦楚不堪、現由氏翁張卓夫將楊阿芳扭報該處保衛團、經張鑑衡團總訊問之下、以案關刑事、遂轉解寶山縣政府、昨日下午二時吳縣長派邱承審員開庭審問、詳核各人供詞後、宣判曰楊阿芳略誘姦淫未滿二十歲之女子、處有期徒刑一年零六個月、並賠償陸氏醫藥費洋二十元、原告張陸氏偕退去、

所托非人
未婚妻被汚　儇薄子徒刑

顧全元與其未婚妻徐阿大、延律師具狀臨時法院、控告寄父張福生縱子張根全誘姦徐阿大、以致懷孕生產、請求依法懲辦、原狀略稱、顧父母相繼逝世後、遂將童養媳門之未婚妻徐阿大、送至寄父張福生家、託爲教養、及至長成、被根全誘姦懷孕、本年陰曆四月初六日、彼將阿大送往醫院生產、迨回復原狀、始遣其媳將阿大送返民家、福生且威嚇阿大、須隱瞞姦情、後經阿大泣訴、故特請究辦、並附帶私訴等情、業由法院票傳張氏父子到案候訊在案、惟被告等奉傳後、對於誘姦一節完全否認、故亦延律師反訴顧全元毀壞名譽、昨晨由王建祖推事開庭、傳集兩造質訊之下、並由雙方律師辯論終結、于推事認被告張根全有罪、判處徒刑六個月、當庭宣告緩刑二年、張福生無罪、原告其餘私訴部份及被告之反訴均駁回、

搶末婚妻
岳家意欲悔婚　擁上汽車而去

住居滬西勞勃生路喜和紗廠工房第二白八十六號門牌開設包飯作之陳鑒廣、年四十七歲、泰興人、曾於民國十五年間、由同鄉人張兆恒、帶同其女名鳳英來滬、托人介紹其女入喜和紗廠內作工、當因往來便利起見、又將鳳英膳宿於陳之作內、並托陳須照顧一切、自此鳳英朝往夕返、習以爲常、迄今已屆三載、鳳英現年二十歲、不料鳳英幼時在鄉已許字於侯鎮堂、鳳英之父母、因侯家貧、頗有不願嫁侯之意、乃侯得悉鳳英在滬、特于今春來滬、作成衣爲生、未幾即偵悉鳳英住居於陳之包飯作內、時往該處附近守候、與鳳英相見、百般誘騙、後於六月三十日、侯竟前往該作、自稱爲鳳英之未婚夫、欲將鳳英領去、於是陳以鳳英在此、由其父所托、責任攸關、即行拒絕、雙方頓生口角、一併扭往該管六區警署、訊判由陳將鳳英領回在案、詎侯以無力婚娶、而又思妻心切、竟異想天開、日往紗廠前待鳳英出廠、即慫恿引誘、被其所惑、忽于昨日七午十時許、侯遂租一汽車停於附近、適鳳英有事外出、即被其當途攔住、擁上汽車、疾駛而去、迨陳得悉、已影踪杳然、陳即投往該管六區警署報告、一面即飛函報告其家中人云、

引狼入室
將餘屋出租　妻被誘捲逃

閘北公興橋肇豐里九號門牌魯鴻金家、有客堂餘屋、轉租與成衣匠周培生開設成衣舖、不料引狼入室、周竟引誘魯妻姜氏通姦、四月初三竟席捲潛逃無蹤、魯查悉周有夥友謝阿二、與其店主同逃、所有捲逃之物、均爲謝代爲取出、故魯對於謝亦欲得而甘心、昨日在靑云路、忽然邂逅、謝阿二當即[illegible]、主人與彼妻通姦有之、惟幫助捲逃、堅不承認、當以案關刑事、轉解地方法院訊辦、

潛入婦室
疑竊告發被毆　情節殊爲離奇

昨日下午二時許、閘北淞滬保衛團二十三支團第二隊、據紹興人錢六二扭同鄉錢修堂、董阿銀到隊控稱、年二十四、與錢修堂等同在共和新路北金港金茂榮開設之錫箔廠做工、夏歷本月二十四晚、錢乘廠主回紹興、潛入女廠主金董氏房內、寢、且良久不出、民以主母不知何事、其時董氏已就房內時常失竊、廠夥等同受嫌疑、故當晚會邀集廠中同事在房門外守候、適貴團團丁巡邏經過、將錢修堂在主母房內喊出、帶隊後、以顏面攸關、和平了結、不料昨日廠主金茂榮、由紹興返滬、偏信董氏一方面之報告、將民扭往痛毆、現在腰背等均有重傷、右臂並被董氏猛咬一口、目下廠主等皆逃匿無蹤等語、該隊即將錢六二之衣衫脫下、察視傷痕屬實、隨訊錢修堂、稱二十三歲、僅認入主母房內、今日廠主毆打錢六二、民並不在場、董阿銀供、二十四歲、種菜爲業、廠主係民之姊夫、伊等毆打、民已出外賣菜、故一切皆不知、該隊核供後、以案涉刑事、判令備文將一干人等、倂送公安局第四區發落、

胎死腹中
鄰居毆傷孕婦　昨日併解法院

閘北恒豐路德寶里十四號門牌爲小工之梁松嘉、伊子光英、今年九歲、前日與二三孩童坐在隣居楊國彩門口之板上、不料楊國彩不問情由、將板一推、以致光英跌地大哭、梁妻梁張氏出而詢問、致起冲突、乃楊竟將該氏二記耳光、並足踢小腹、梁張氏身受重傷、昏暈移時、梁到家救甦後、投控四區二分所、將楊國彩拘獲、一面將該氏送紅十字會醫院醫治、驗得該氏腹中有二月身孕、非該院可治、乃轉送麥根路同德產科醫院醫治、經醫生診斷得腹中胎孕已受劇烈傷害、胎之血球、已經淤停而成死胎、須剖腹取出、否則在腹內腐爛、難保生命、惟梁恐開割後、於其妻之生命危險、乃只得將妻抬至家中、另行設法、一面報告該警所、於昨派警將楊國彩及原告梁松嘉倂解地方法院核辦、

兩自縊者
一個受責羞憤　一個貧病交困

（少女）常熟婦人袁嚴氏、年四十三歲、與其女阿巧、年十九歲、傭工於北山西路黃長發米行已五六年、昨晨母女因細故口角、阿巧被母責罵後、羞恨不已、於上午八時許、背人自縊於房中、比及察覺、已不及救治、十時許由捕房送仁濟醫院塡就屍單、候移送斐倫路候驗、

（婦人）甯波人胡阿來、年四十餘歲、向在法租界八仙橋某汽車行做木匠、其妻桂英、年二十八歲、住居楊樹浦路七九七號門牌錦記烟紙店樓上、有一子名永興、四歲、寄養於戚家、去年冬、桂英又產一男、因無力贍養、給與人家、彼以後、身弱多病、近來永興又患腳腫病、傾向醫治、迄未痊愈、而家中經濟益告拮据、因此怨恨填胸、於昨日下午四時、乘兒熟睡、閉戶自縊、迨永興醒來、見母垂頸不動、大哭不已、後由同居察覺、報告六七六號華捕、幫同解下、早已氣絕、乃送同仁醫院塡就屍單、後轉送斐倫路候驗、

大呼反動口號
一判處徒刑三年一

湖北人胡友仁、因於上月廿九號下午六時十分、在滬西東京路大呼反動口號、被包探馬謀祥拘解臨時法院、訊供終結、昨晨由陳恩普推事開庭宣佈判決、被告胡友仁處徒刑三年示儆、

法租界上之八一被拘者
六人係屬過犯　各押西牢一月

法捕房總巡費沃禮君、以本月一日爲共產黨赤色紀念日、爲防患未然計、傳諭西探捕出外巡防、因是連日由包探及各捕房捕頭、加派巡捕在界內各處拘獲形跡可疑者王來生、左得富、陳富任、楊阿二、張阿六、劉阿根、徐阿根、江阿祥、江得明、郁川林、十根、林干阿三、沈子林、王梓林、李小狗、袁子良、湯新寶、季阿女、徐雙喜、王小木、匠陳小梅、朱有福、張桂生等三十餘名、帶入捕房、昨日併解法公堂詰究、並稱查得被告等、雖無共產嫌疑、然均非善類、詰之被告等、同供民人等均係小本營生、不敢非法行爲、中西官判王來生左得富陳富任楊阿二張阿六劉阿根等六人係過犯、着各押一個月、期滿仍永遠出境、餘均一倂永遠逐出租界、

留彈橫飛
一射傷副隊長右足一

浦東保衛團第十六支團第二隊四排第九班隊員丁坤根、於前晚奉令出防高廟鎮、至十一時落班歸隊、將手槍繳還、詎槍內留有子彈一粒、未曾卸下、昨日下午六時許、另一隊員丁正明上差、接槍將機關撥動、一彈橫飛而出、適中副隊長沈耐良之右足、彈留體內、血流不止、當晚八時許、由隊員伴送來滬、投同仁醫院醫治、

呂運亨解赴日本後　以八字贈警官
「光風霽月」「四海親和」

世界新聞社云、據東報載、韓國社會運動者之領袖呂運亨、自被捕後、於七月十七日解往京城、呂原籍京城府蓮池洞、後入華籍、近寓上海法租界金神父路、任復旦大學教授、嗣由京畿警察部研訊、至二十九日、以違反治安維持法、違反政令七號等之罪名、解京城地方法院、呂自大正八年（民國八年）出走後、爲樹立上海臨時政府者之一人、警官爾以盡力救護由韓日逃來之幾多社會運動者、呂悉自白、詳述最近視察菲律濱之獨立運動、以資韓國解放運動之參考、並爲上海韓人青年會之首、領導該地之急進的韓人、及從事韓日共產運動之指揮等事、又以瀟灑之姿、手書『光風霽月』『四海親和』數大字、贈研訊之警官、是以解送前一日念八日之事云、

串放白鴿
螞媒被控　將婦介紹於人作妾　忽又改嫁他人爲妻

本地人吳春寶、昨控螞媒嶽夏氏以串騙之罪、於閘北四區總署、據供三十二歲、業印刷、去冬十月十八日、由被告吳夏氏作媒、將沈小妹嫁我爲妻、當出洋一百八十元、過門後頗合我意、詎旋悉沈已先被夏氏介紹與朱伯松爲妾、故小妹嫁我後、即被朱偵悉、控夏氏串放白鴿、由法院提解押禁在案、茲夏氏期滿釋放、吾即前往索還禮洋、但伊一味推諉、故我扭署請究、詰之夏氏供五十一歲、住閘北新民路兆豐興煤炭號、沈小妹先由我介紹與朱伯松爲妾是實、嗣以朱之髮妻失寵妬忌、托予再行作媒、我即將其介紹與原告、今小妹失蹤、我實不知、前原告忽向我索洋、更不能承認云、署長得供、以夏氏殊有串騙嫌疑、着解局訊辦、

十三年病足
憤而投浦　卒被救起

滬南楊家渡輪渡渡船、前日傍晚、由浦東方面載客過浦、駛抵江心時、突有身穿藍布短衫褲左腿臃腫之渡客、起身後躍入浦中自盡、爲舵夫等瞥見、急即打撈、並由市公安局水巡隊巡長潘秀桐等巡江至此查見、協助救援、始得起更生、即携回該隊偵審、據供名毛順生、年念七歲、浦東川沙縣人、前爲漆匠、因患腿部臃腫之疾、已經十三年之多、醫治無效、以致行動維艱、工作爲難、又乏親友、生計窘迫、不得已而意圖自盡等語、隊長憫然憐之、令西送新普育堂留養、

神經病自殺獲救
投浦躍入船上　押解沿路搶食

昨日下午三時許、市公安局水巡隊巡長楊炳奎、巡江至十六舖大達碼頭時、見有一年約二十餘歲之男子、縱身躍下浦江、希圖自盡、幸該處浦濱泊有碼頭船一艘、上面用油布蓬張幔、故該男子躍下、適墮蓬上、楊巡長立即上前曳住、帶回該隊預審、據供名徐壽福、年念八歲、江陰人、前在某教堂內當牧師、近來忽染病症、心性一急、即頭痛、所以不願再居塵世、必圖自盡、隊長察得徐患有神經病、飭派送新普育堂留養、迨派警備送時、過經道路間、遇有行人口啣紙烟及所戴草帽者、徐即遽向奪取、烟則自吸、草帽則自戴、其食物攤上所陳列之食品、亦遭徐強自取食、該警詢其何故如是行爲、徐云我已七天未曾下食、故得有胃病等語、該警遂代購大餅六枚分食、徐始一路且行且食、或途中拋棄、行狀奇特云、

三匪治罪
刦物傷人　七年徒刑

甬人鄭梓寶王阿水崔梅堂等、因於去年正月至本年六月之間、對於韜朋路八百八十四號婦人徐阿秀家被盜劫失值洋一百餘元之財物、及吳淞路七十九號望月茶樓、持斧將某甲綽號壞手一砍傷等情、案發被匯山捕房華探目先後將鄭王崔三人拘獲、抄出手槍一枝、子五粒、彈夾一只、斧頭三柄、連同嫌疑犯甬人陶乾章一併解送臨時法院、訊供詰、聽候宣判在案、昨晨由葛賜勳推事蒞第七法庭、判決被告鄭梓寶執行徒刑七年又六月、王阿水處徒刑八個月、崔梅堂處徒刑六個月、裁判確定前羈押日數、以兩日抵徒刑一日、陶乾章無罪開釋、槍彈斧頭等物均沒收、

江天碼頭畔　倒斃一男屍
身上留有字條　死者名施寶卿

前晚十二點時、有年約卅餘歲、身穿藍布短衫褲禿頭赤足之無名男子、倒斃在法租界黃浦灘江天碼頭畔、由捕查見、報告捕房、飭探前往、察得該尸形似病死、并在身上抄出字條一紙、上書（此人住崇明堡鎮港西首小豎河港口、死人叫施寶卿、万驗尸所出信、寄崇明油車橋施恒茂收下轉交、（字條由探回稟捕頭、一面將尸舁入同仁輔元堂驗尸所、於昨日下午報請法公堂函承審官、蒞所驗明、升坐公案、論驗得無名男尸、身死情形不甚明瞭、應派西醫驗斷明確、取具驗斷書呈候核奪、死者查無家屬、應即拍照由堂收殮、尸棺厝壇召領、

逃犯盜案　累及保人

本埠西鄉塘灣鎮鄉民何老四、去秋因盜案嫌疑、押解縣署、經人緩頰、由族人何晴梅、圖董何林發、地保何晉田三人、作保釋放、而何老四出外後、怙惡不悛、今春亦與某案有關、被事主告發、旋即逃逸無蹤、現經縣政府公安局偵知、老四作逃、乃諭令鄉政局長彭召棠、將保人何晴梅等三人交案、一面密令第二分局長陳子圭、派警拘捕何晴梅等到案、至則早已與何林發逃匿、祇獲得地保何晉田一名、于昨日備文押解、縣公安局歸案訊辦云、

汽車沖上街沿
輾斃露宿婦人

住法租界貝勒路桂福里九號江北人戎天才之母戎曹氏、今年五十八歲、前晚因家內炎熱、不能安睡、故至弄外街沿納涼睡覺、至昨日上午四點三刻時、有法商公共汽車由貝勒路由南向北、駛至西門路口時、適有利利公司張洪林所駕汽車、由西門路由東向西駛、至貝勒路口、兩車相遇互讓、致公共汽車司機人王雲林煞車不及、車頭冲上街沿、將戎曹氏右足輾傷、當由越捕查見、抄錄兩車號碼、將傷人帶入捕房、轉送仁濟醫院、入院片刻即死、由院通知捕房、派探將屍舁入同仁輔元堂驗屍所、於昨日下午四點半時報請法公堂、函承審官蒞所驗明、遂諭驗得已死戎曹氏委係被汽車碰傷身死、應准屍屬自行收殮、此案被告王雲林有無過失、候由該管捕房查明復奪、

縣執委會議紀
一第四十四次一

上海縣執行委員會於昨日舉行第四十四次會議、主席鈕長鑑、紀錄胡乃文、行禮如儀、（甲）報告事項、（乙）討論事項、（一）略、（二）姚委員提出本縣報告計冊事宜、業已開辦請丈、即將着手進行、市府代繳之本縣清丈經費、與前市局借用之縣參議會建築經費、應否由市府歸還案、議決、函縣府訊問、（三）省執委楊楚僧同志辭職後、影響全省黨務、應再呈中央迅予慰留、以慰衆望案、議決通過、（四）呈請省執委會准予如限舉行縣代表大會案、議決通過、（五）各級黨部委員會均須有過半數正式委員出席、方爲合法、迭經中央明令解釋在案、最近省執委會數次會議、均以候補委員補足法定人數、應呈請解釋案、議決通過、（六）擬委任王寶銘同志爲秘書處錄事案、議決通過、（七）（八）均略、（九）秘書處統計科前曾奉令暫緩進行、現奉省令須發統計材料、所有統計工作、應如何辦理、議決、仍請姚委員兼任、議畢即散會、

市聲

▲介紹兒科推拿　推拿爲我國古法、惟現今能得眞傳者極少、珠街閣沈士彬女醫士、世傳兒科推拿、深得此中祕奧、專治小兒急驚慢驚、胎毒積食、吐瀉、感冒等症、現寓滬西福煦路哈同路口民厚南里六百八十號、遠近小兒之往診者、莫不應手奏效云、

▲美美公司今日開幕　美美公司爲導演家史東山及其夫人華妮女士所創辦、記者昨往靜安寺路小總會隔壁門市部參觀、其裝修之美、可謂溶東方美術與未來派於一爐、貨品概分兩種、一爲自製貨品、色彩與式樣最佳、尤以拖鞋與椅墊耳環等最佳、一即中西日用各貨、皆以漂亮眼光選辦、取價極廉、

▲麗新公司明日開幕　北四川路虬江路口五七五號麗新公司、專營百貨事業、現已裝修竣工、定於明日（四日）正式開幕、內分洋貨綢緞針織品化粧品婦女飾品西裝等、花色齊備、並大減價二十一天、備有各種優美贈品、藉酬顧客惠顧之雅意、屆時定有一番盛况云、

▲同昌包車廠營業激增　南京路同昌車行向所特製之ABC號三種同昌包車、累年推銷各埠、本已享盛名、復經前年改用噴漆金鋼精美、故該行之三種包車、咸有三絕之稱、現值旺期內、削減價碼、銷數激增、

公佈
市財局修訂招商承辦捐稅規則

上海特別市財政局、近將招商承辦捐稅規則加以修正、公布如下、（第一條）本局所轄各項捐稅、認爲必要時得採用投標法、招商承辦、其投標規則另定之、（第二條）商人承辦捐稅以一種爲限、（第三條）商人承辦捐稅、得標後、應於十三日內按照三個月捐額繳納保證金、並塡具志願書、連同商店保證書、呈局備案、（第四條）前條之保證金、不給利息、於承辦期滿時、如數發還、如有虧短公款者、即在保證金內扣抵、（第五條）承辦期限、以一年爲限、如認爲必要時、得呈准市政府延長或縮短之、期滿另行招商、或收回自辦、由本局臨時酌定之、（第六條）得標之商人、由本局委令爲承辦某稅經理、並准設立事務處辦公、其處內組織、由該商自定之、（第七條）承辦捐稅經理奉委後、得刊用圖記、文爲承辦上海特別市政府財政局某某捐之圖記、應將模樣及啓用日期、呈報備案、其換刊新圖記者、應將舊圖記繳銷、（第八條）在承辦期內、不得變更認額、或中途停辦、以及私自轉讓他人、違即撤銷其承辦權、中途停辦者、並沒收其保證金、（第九條）征收捐稅、塡用票照、並將票照編號、送由本局鈐印、（第十條）承辦捐稅與本市各局有關係者、並應遵守各該局所訂有關係之規則辦理、（第十一條）每月認定捐額、應於月度終了五日內、如數解交本局核收、逾期另繳滯納金百分之五（即捐額一千元延至翌月五日以後解繳者、另繳滯納金五十元）承辦開始或結束時、不滿一月者、其捐額得照認定數目按月攤算、不適用滯納辦法、（第十二條）商人欠繳捐款、全部由個月者、即於保證金內扣抵、並撤銷其承辦權、仍適用滯納辦法、（第十三條）商人加捐如有額外浮收、或違背征捐規則及其他營私舞弊情事、除撤銷其承辦權追繳額外浮收之款外、並審核其情節輕重、擬請市政府懲辦之、（第十四條）本規則公布後、以前招商承辦捐稅之規則廢止之、（第十五條）本規則自呈奉市政府核准之日施行、

社會片片錄

（傳單）昨晚九時、南京路西藏路附近之處、突有一青年高麗男子、散發反動傳單、當被華捕所見、拘入老閘捕房、

（跌斃）泗涇路轉山新建洋房、尚未完工、於昨晨八時左右、有工匠一名、偶一不愼、失足墜下、當即斃命、茲悉該工匠名鄭春林、三十五歲、川沙人、已將其舁入斐倫路驗屍所候驗、

（失火）靜安寺路跑馬廳於昨晚十時十五分、大看台突然失愼、經救火會聞警馳到來、未幾即熄、其起火原因、係走電所致、

（盜竊）（一）滬東楡林路八十九號居戶、於昨晨八時一刻、突有二盜闖入、被劫去鈔洋一百念七元、（二）匯山路第弄一百十一號門牌、於昨晨九時許、突來四盜、被劫去洋九十餘元、當盜逸出時、被捕拘獲一名、候解法院訊究、

[illegible]大賭場判決事、被告[illegible]含供人吸食鴉片一罪、處徒刑六個月、並無併科罰金五百元之明文、蓋吳推事宣告判決理由、亦係云按刑律一百七十三條可科六月以上五年以下之徒刑、並得科五百元以下之罰金、但祇科以最低徒刑六個月云云、旁聽者一時疏忽、以致誤會云、

本報編輯部暫用
電話　一九三六〇

上海唯一之大旅店
遠東飯店
本飯店專爲接待來往中西仕商而設、建築既高、空氣充足、適合衛生、一切設備、如會客室、理髮所以及汽車接送、有美皆備、更備特色西餐、[illegible]
特色
[illegible]
電話六八六九號

認明國貨
地球老牌
殺蚊盤香
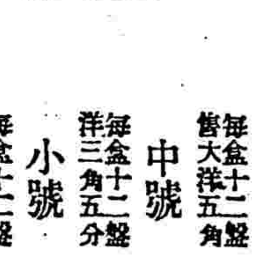
燃點耐久　試點一盤　蚊虫一嗅　助君安眠　芭蕉葵扇　不傷腦體
無臭無毒　清香滿座　自然墮落　黃粱尋樂　置之高閣　衛生無碍
大號　每盒十二盤售大洋五角
中號　每盒十二盤洋三角五分
小號　每盒十二盤售大洋三角
上海四馬路五洲藥房總發行
天后宮橋第一支店　北四川路第二支店　各省分行及國內外各大藥房均有分售

府上如有汽車
毋忘特別利益
同一汽車也，君可用之兌現以濟燃眉之急，而同時復可照常代步，辦法優異，代守祕密，欲知詳細，請臨接洽，
上海靜安寺路〇一五一號
匯利車行謹啓
電話三五六二〇號
（四）

奉化茂昌玉露桃

杭州經售處清河坊四條巷[illegible]　寧波[illegible]支店及本號各分店

大減價每元二盒

雙妹老牌蘭花爽身粉

此粉泰西各國無論男女老少日用必需之品經過有名醫士考驗許爲最合衛生之香粉如沐浴後用此粉搽身塗面以免菌侵入皮膚能消痱子能辟污穢令肌膚柔嫩潔體留香功用甚偉四時可用旅行居家不可少也

價目　一磅庄每包七角五分　小包庄每包一角三分　半磅庄每包三角八分　金連球每盒六角三分

雙妹老牌花露水

本行所製此花露水功用甚偉難以盡述試述一二諸君用之可謂不謬也文人思勞過度勞人工作逾恆酒後頭暈用熱水和花露水洗臉醒腦提神之功四時可用家庭旅行時要常備也

價目　大號每瓶五角正　三號每瓶一角九分　二號每瓶三角一分　四號每瓶一角三分

本行暢銷卅餘年各省均設枝行各商埠市鎮廣洋貨店均有代售

中國廣生行有限公司啓

立業捷法　精教製皂

[illegible]

一幕喜劇

夫凡

一天我有事到郊外某鄉去，其時正是黃梅天氣，霉雨綿綿，路途泥濘，我雖帶了雨具，着了雨靴，也頗有行不得也之嘆。其時有一輛汽車從我的後面駛來，它仗了風馳電掣的威風，因爲泥漿太深的緣故，此時乃不稍稍斂抑，然而經過我身畔時，那輪底的泥漿，還是很有力的望四周亂射，我不幸的就做了目的物，不特全身透濕，而且全身頓時感到加重了三五斤泥土的重量。

但是天有報應，當我的憤怒正要發作時，這輛汽車已在距離我不遠的前面停着了。待我走上前去看時，原來車身已陷在非常深的泥潭中，動彈不得。昔日之雄，而今安在？

有三五農夫此時經過此處，佇足閒觀，他們跳足踩腿，行止亦灑脫，汽車夫央求他們幫忙推送，無應之者。在他們微妙的表現上，髣髴是說：「誰叫你平常走得太快，現在叫是活該！」

擅作威福的人，一等他們失去了憑藉，便不能自振。如果早知憑藉之不能隨處都有，便該平日多少韜晦一點。這一幕喜劇，就給予了我這一個教訓。

中華民國十八年四月八日

叉麻雀

瑟卿

叉麻雀之盛衰，與天時有密切的關係的。當炎炎夏，溫度高升到九十幾度以上，人們對於叉麻雀，不自禁的生無限的興趣。據說，叉麻雀足以消熱：吃冰淇淋，喝凍汽水，果子露，和酸梅湯，固然足以制止白汗從毛管向外流洩，但是叉麻雀卻能根本消除人們對於熱的感受。依這樣說來，叉麻雀不是比吃冰淇淋，喝凍汽水，果子露，酸梅湯效率來得大嗎？

從前我住在○○里的時候，我的房東太太是叉麻雀的能手，所謂能手，當然是因她對於叉麻雀有充足的經驗及心得才名之的。她時常勸告我加入這撲雀骨牌的工作，雖用一種誠懇的態度向我宣傳道：「叉麻雀的好處真多，最顯著的，就是涵養性情。不瞞你說，我以前是一個鹵莽而又急躁的婦人，自從受了多時的叉麻雀的訓練後，一切壞脾氣都改掉了，換了另一個我。而且，如今我的探討力辨別力與判別力都很豐富，這個理很明白：第一，因爲叉麻雀比較的要費些時間，不能像那般打寶那般商截了當從事；第二，應有機智非凡費心思去猜測另三位的牌色與聽張不可，尤其是大家

那時孰了的[illegible]錢，[illegible]的話或者有[illegible]勢力[illegible]吧！

近來遷居到○○坊，也時常聽路到叉麻雀的熱鬧，鄰居的和我同在爾服務的那位老先生的家裡，這幾天竟將重的決賽起來了。曉嚴如何，我因未參戰，不知底細。不過據我想來，他們（那些賭客）總應該有下述兩種意見：若作勝者，則當然會認定叉麻雀是一種厚利的營業；若是負的，那便會悟到金錢對於人之關係了。一樣是空的！今天雖張紗票在你的衣袋裡，安知明朝其必不轉入於他人之皮夾？如此的眼光看去，金錢不過是人的剩餘的友朋，牛倘是遺

[illegible]，死時可以瞑目。那麼可因此而[illegible]少許多食物[illegible]所役而[illegible]的人[illegible]！

我有一個同事，他身體很虛弱，但爲了經濟的壓迫，不得不帶病去兼任幾個勞苦的職務，我們勸他多休息，他總不聽。前星期他與別的至友竹林之戰後，忽然徹底覺悟起來了。他贏了四十多塊錢，真是歡喜得眼睛得像一線天，於是他想到過去的爲了十幾圓而要像牛馬樣的幹一月的太不經濟了，他灰心說以往的不合理的努力，於是辭了那幾個兼職，現在他療養將漸漸恢復了。這就是一件叉麻雀的趣事。

別開生面的呈文

史純

公文程式，自從國民政府明令頒布，革去舊習相因的陋習以來，拖泥帶水的呈文，總算已經改變得簡明清晰了。但是終未有澈底改革，如南匯縣之呈文者，縣長羅氏，以武裝同志而出任縣政，他是一個充爽不羈富具革命思想的少年；凡是地方上一切建設潮流，而不適實用的事物，都銳意革新，對于建設事業，任勞任怨，經營周詳，也有相當的成績，近來上南公路，路具雛形，他便想把已經完成的部分，呈文建設廳，與江蘇省政府，報告一下，但轉念在文字上無論怎樣的描摹，總究是如影無踪，不能在實際上表現出來的，於是她就想到照片上面去了。維氏對於攝影一道，素來很有研究的。還時他就親自提「鏡箱」將那已經完成的路段，一連攝了幾張，黏嵌在呈文的中間，彷彿與那畫報中的插圖一般。披閱這項公文的人，倒也覺得豁然開朗，趣味盎然，這真是呈文中之別開生面的了！

▲強迫簽字豈欲掩飾事實而卸罪責乎？

朱兆莘南洋遊記（二）

【著者保留版權　世界日報轉載】

予無聊於兩晤寒暄，舟中日程，類是記載，陳陳相因，無取焉。此行聞見所及，情致所寄，拉雜書之，無標題，無分類，居然得若干冊子，歸來稍稍整理，而吾之南洋遊記以成，付諸梨棗，亦一時興至也。

▲安南

此次出洋目的，在先游暹羅，向來往暹，須取道新嘉坡，迨船到西貢後，詢知南圻公路，已築至暹界，故勾留數日，即乘汽車西行。

船抵西貢，搭客例須查驗護照，然後放行。惟移民局員令吾等華客，一律至三等艙聽候問話驗照。吾等華客共七人，相約不應命，謂非驗者須受打指模之辱，故予等堅持到底，寧不登岸。殷後移民局員到頭等艙，同一待遇焉。西貢一片洋場，所有官署，洋行，銀行，大商店，西人住宅，都市廣廈，均在西貢。入數里至堤岸，則街衢所見，字號無非華人，招牌無非華人，然則堤岸真可稱爲華埠矣。美國亦有華埠（China Town），惟止三衢數巷，充極亦不過城市一隅，豈若堤岸之大觀也。堤岸如是，南洋各地，莫不如是，然則南洋，真可稱華人殖民地矣，惜乎受治外人耳。然熙攘景象，渾渾噩噩雖非籬下之寄，華僑在外爭待遇，此視祖國澤隆爲以定之。照威爾遜大戰後和十四條民族自決原則而論，華僑在南洋有如此人數，又有納稅義務，則不僅應得良好待遇，實應享有公民權也。雖然，此必然之事，特時間問題耳。在南洋所見，工商農礦各業，多入華人之手，[illegible]之富豪，華僑也，引車賣漿之苦力，亦華僑也。風俗言語，與祖國同，起居飲食，與祖國同，披看輿圖，胸存想像，南洋與祖國，聯成一塊，樂觀至此，不禁爲之手舞足蹈之情。

安南分南，中，北，三圻，西貢爲南圻最大通商口岸，法國限制外船章程綦嚴，英，美，日，德各國船舶，不航其地，法船遂獨占航業權，或船由西貢經金邊（Phnom Penh）至暹界鐵路通車後，則南圻通商中心點，將移至堪埔（Kampot）。蓋堪埔濱海，水深可泊大船，而西貢入口須[illegible]潮水程九十九曲，費三小時始達，以此相較，宜嗣堪埔之將奪其席也。

西貢爲南圻都會，安南總督署有行轅，以七省州官縣鎮之，各省設一參辦，爲行政首長，高級需要官吏俱法人，土著所得充當者下級佐雜耳。

僑商個人請茶讌飯，不爲不恭之列，惟聲明不赴公讌，不受團體歡迎，有來約者，均以此意婉謝之。有來談政治者，亦婉謝之。一日，花縣同鄉社請公讌，已辭矣，使者復來，謂改良一甌清茶席客，家毋執拗，乃如期往。距意滿座鄉親，竟以至隆重方式，開會歡迎，事已至此，祇有順受。但當地例，凡開大會，應先報警局，予以此問，衆答未報，更云會從閣下而開，警吏斷不敢干涉，予聞而周促不安者終席，蓋恐警吏果來，一失其外交官身分。何能以口舌爭，予亦說止將花縣一年來設施，如公路，學務及在廣州市成立花縣公會諸端，爲關心桑梓者告而已。

首都新竹枝

靜秋

㈠借渡投江

澄平還不澄平？借渡投江新發明，南京瀟灑一來復，年輕男女兩輕生。

[illegible]十九歲女子柳貞，由徐州來京，因疾病纏綿，兼環境壓迫，遂萌厭世之念，搭「澄平」渡江小輪，甫至中流，即投江自殺，遺有致瑣妹書及致旅舍各一紙。事出後一星期，又有安徽籍湖十九歲男子翰少衛，因欲退婚，其父未允，出走來京，亦乘澄平渡輪上投江，隨波逝以去，遺有致同輪乘客書及致旅館書各一紙。

㈡姑娘招待

色采承歡招待忙，三姑四姑娘，冰淇淋解相如渴，雪膚冰肌近帝涼。

中山路半邊街，設有三友冰淇淋店，主辦三姑娘，躬任招待，並備有圓姑助理交際，地方居民稱其係借冰淇淋爲餌，陽爲招待，陰行賣笑，報請警廳查禁。

㈢羊皮將書

童子軍人遇合奇，自天飛下三指誓詞。安琪兒羊皮作證心同赤，

中央黨部童子軍司令部職員羅珠與南京女子中學學生李[illegible]聯，舉行開居者誓式，一對新夫婦俱是童子軍，故所用儀式亦頗新奇。有羊皮證書一面，面積約六方尺許，中繪赤心，右上方有安琪兒自天飛下，右下方繪叢草中一新郎新婦均起立誓詞，右手伸三指，依童子軍誓詞，舉行宣誓。

西班牙的鐘

撫桐

一個英國游歷家說道，凡曾經遊歷過西班牙的人，都知道那裡有三件不快的事情，一是廚子，二是乞丐，三是鐘聲，廚子的烹調，不合人口味，乞丐沿途向人討錢，如蟻附羶，果然覺得使人厭惡，但是食物可隨意選擇，乞丐亦祗在一定的時間，和一定地方有，所以還可躲避，那鐘聲卻使人聽覺而欲避難避，雖在山明水秀之地，風景幽靜，大足使人留戀，而因此，卻令人疾首蹙額，有不得不趕快早避之勢。原來西班牙地方禮拜堂和修道院甚多，鳴鐘聲，終日不絕，直到夜深方止，居民習以爲常，到也並不覺得甚麼，且能辨別各處的鐘聲，說這是某禮拜堂的鐘，這是某修道院的鐘，歷歷如數家珍，但由外邦前去遊歷的人，可就苦了，所擾，不得細心領略，真是風景雖美，但被聒耳的鐘聲說不盡的煩惱，最後惟有出於逃之一法而已，所以遊歷家說起西班牙的鐘，來有不頭痛的。

現代對話

建英

洗浴問題！

下列七種化妝香品，爲幽閒夫人所必備，備於洗浴後用之，則芬芳滿體，幽香四溢，

衛生藥水皂

大腰圓浴皂

西美女香皂

用此三種肥皂擦身，有消毒，去垢，幽香，保護肌膚之妙，

五洲花露水

此水香味極濃，與市上流行者大不相同，洗浴盆中，宜灑此水，

五洲爽身粉

玫瑰嬌豔粉

清香光面水

浴後用此三種香品，皮膚滋潤，消除痱子，功效極大，

上海四馬路五洲藥房發行（北四川路第二支店）（天后宮橋第一支店）及各省分行各埠各大藥房分售

目力爲兒童受教育而啓知識之最大工具兒童目力羸弱惟不耐近視實屬最大障礙

眼光學博士嚴康侯啓

南京路外灘沙遜新房子一樓一二四號電話一八八四七號

宜果

NEKO (PARKE, DAVIS & CO'S) GERMICIDAL SOAP

The SAFETY FIRST Soap

NEKO

宜果有殺滅病菌與除汗臭的功能，凡患皮膚病搔癢者先後用宜果洗濯，家中有患傳染病者一切手用物件宜用宜果洗濯，夏天用宜果沐浴可解除汗臭。

各大藥房均有出售

大家應有的認識和努力

1 擁護編遣實施會議！

2 編遣是本黨訓政之必要政策！

3 不背編遣軍隊的，就是新軍閥！

4 收回中東路一切權利，（包括所有權與管理權）！

5 反對第三國干涉中俄交涉！

6 反對日本帝國主義出兵長春！

7 反對越南政府征收華貨通過稅！

8 準備財力武力共禦外侮！

中國國民黨上海特別市黨部宣傳部

耳聾返聽

收音聽筒。TINNITUS-INHALER乃新近所發明。精巧靈便。效用宏偉。爲耳聾耳鳴諸病之永久治療器。行世以來。治愈無數各種病症。是以世人交相贊美。而患耳聾耳鳴頭脹鼻塞諸病者。尤爲必備不可。凡欲知其詳細情形者。請投函：

The Secretary, Larmalene CO., Deal, Kent, England.

當即以其仿單及功用証書等照寄再爲節省時間起見請附郵十二先令之郵匯乘客下以便即將此器一具暨用法仿單等一併寄上不取分文來信請詳細明晰[illegible]

大成蚊香廠出品

金蛛老牌滅蚊香

點一盤金蛛蚊香

保君安睡到天亮

心胃氣痛

一帖止痛　當時止痛　萬試萬靈

此丸藥性溫和男婦[illegible]

願學開汽車者鑒

茲有西人在各[illegible]授開車不懂英語亦可[illegible]使用包領執照保証成功現欲招收新生十名有志者[illegible]名額滿不收法界[illegible]

每逢夏令，時疫流行，本園監製各種夏令藥品，均揀選上等藥料，精密製煉，故效驗神速，有起死回生之功，正合慈善家，採購施送，茲將藥名，略列如左

麝香痧氣丸

八寶紅靈丹

時症白痧散

麝香臥龍丹

諸葛行軍散

十滴痧藥水

外埠函購，原價同件，備有丸藥全集，函索即奉，

總發行所上海河南路中　廣東種德園老藥局

運動與游藝

中華全國體育協進會近訊

中華全國體育協進會自組織成立以來，迄經五載，過去之活動，雖未能有如我人理想所期望者，然以幼稚如我國之體育界而論，不可謂無相當之供獻，茲將該會最近消息，探錄於下，想亦爲關心體育者所樂聞歟。

主幹赴美　該會名譽主幹沈嗣良，爲約翰大學之教務主任兼副校長，近受學校當局派赴美國入紐約大學師範院研究教育，因此對於會務，不能兼顧，在上月底放洋之前，曾一再與郝伯陽接洽，請其繼任名譽主幹一席，董以領袖才能及資望學識經驗等而論，厥惟郝氏一人能勝任此職，初則用書面敦請，繼則當面懇商，結果郝氏以本人事務繁重，堅決婉詞謝卻，僅允於本埠方面之工作，隨時作非責任之贊助，沈君無奈，乃召開董事會議，而主席董事王正廷適值中東事件吃重之時，不克來滬開會，而沈氏放洋之期日迫一日，不得已於其放洋之前兩日，趕赴董事黃明道處，請其明負責任，並由沈草一函長之信，請黃氏於最短期間，轉呈董事會取決一切，務使負責有人，俾會務得以照常進行，此乃沈主幹放洋前之經過也。

幹事調動　該會專任幹事，爲吳邦偉張鑄藩二人，而張幹事因兼任南京中央大學國立公共體育場場長之職，對於會務，覺有顧此失彼，不能專一之憾，而吳幹事亦有武漢大學之聘請，而提出辭職，以謀擺脫，因此專任幹事，亦生問題，結果該會對於張幹事前方之職務，咸覺有關蘇省社會體育之發展，然爲較爲重要，故已准其辭職，惟對吳之赴鄂一節，認非重要，未予允准，張辭職後，已請定周家麒繼任，周即上海及我國各地體育界領袖，均具好感，其道德學問，亦爲一般人所欽佩，今與吳君合作，當能勝任愉快，希望吳周二君此後對於會務方面，能多所振刷，以本埠論，體育之活動，現在大半受西人之掣肘，我國反居客位，極力與爭扎，切勿讓人以先，以全國論，希於經濟力量可能範圍之內，多作印刷品之供獻，俾人採擇施行，藉使「中華全國體育協進會」之名，深印於各省各地體育界人士之腦海，並望以後對於辦公時間，能有確切之規定，實行八小時工作之工作，不僅備舉辦臨時之比賽而已。

會場問題　現在體育協進會之會場，爲美國羅氏基金會團產業，第三次之合同，又將於本年十二月三十一日到期，因此外間有不能繼續之傳說，實則就記者所知，來年尚可不成問題，因合同中所訂，如不續約，須由地主於六個月前用書面通知，現距合同到期之日，已不滿六月，故明年可絕對不成問題，且聞該會某董事語人，謂前次董事會開會時，王正廷亦會於席間宣稱，地皮不成問題，前次老唐（唐紹儀）赴美，我（王氏自稱）已託其在煤油大王前進言設法，頗具相當之把握云，總之，此項地皮壽命之長短，雖屬不知，惟可得而言者，明年仍可繼續應用也，查協進會會所，前年請上海各著名法團，聯名呈請美國羅氏基金會團請其捐助，同時並請梅華銓夫人用私人信向煤油大王說情，故得第三次之續約，該地面積一百三十七畝，以現在之市價估計，當值一百五十萬元以上，故捐助一層，恐一時殊難辦到，且轉念及此者，亦正大有人在，初則有中國醫學會 China Medical Board，近則有平民醫院之運動，將來究落誰手，須看各方之手腕努力何如爲斷。

今日棒球賽兩場

昨賽因雨未克舉行　附各隊最近成績表

上海棒球聯合會昨日中華對日本、業餘對西青兩場，均因雨停止，今日下午三時半起，有兩組比賽，㈠麥令對海軍，在中華棒球場，㈡日本對業餘，在跑馬廳，茲將過去戰績，列表於後，

隊名	已賽	得勝	失敗	勝球	負球	百分率
麥令	三次	三次	〇次	二七	七	一〇〇〇
日本	二次	一次	一次	一九	六	五〇〇
西青	一次	一次	〇次	〇四	三	五〇〇
中華	一次	〇次	一次	三	四	〇〇〇
業餘	一次	〇次	一次	一	一七	〇〇〇
海軍	二次	〇次	二次	三	二〇	〇〇〇

全滬華人公開網球

參加者二十六人　今日開委員會議

全滬華人公開網球單打錦標比賽、將於本月六日開始、自報名以來、參加者其爲踴躍、截至昨晚止、已有二十六人加入、報名於今日中午截止、有志網球者、幸勿失此機會、林寶華爲增進賽員競爭興趣起見、特捐贈上等精製網球拍一只、以予錦

市一體育場之網球比賽

今日秩序

市一體育場網球競賽會、昨因雨未比賽、今日有仁義智三組比賽各一場、秩序如下、、仁字組　毛鴻貴與葉晉綿、下午四時、義字組　廣蕊與倪機祖、上午六點、智字組　李遜先對吳世傑、上午六點、今日下午該場尚有小足球賽二場、秩序附後、

㈠幼童與勇軍（丙）四點半

㈡市甲與同志　五點半

第一簡易體育場籃球賽

南星乙勝光華廠　五六與二十之比

市一簡易體育場南星籃球隊、甲組前日勝三東、昨日下午五時、該隊乙組約光華絲織廠籃球隊戰於該場、乙組諸球員封球投擲、均頗得法、實不亞於該隊甲組、光華隊雖球藝略遜、而作戰之始終不懈、再接再厲、亦有足多者、若能勤加練習、當能日益進步、比賽終了、南星乙以五六比二十獲勝、

上海中國網球聯合會十一日開賽

前日上海中國網球聯合會、假四川路大中華酒樓舉行會議、列席者中華網球隊代表張子震、青年會網球代表凌希陶、優游網球隊代表邵樂平、愉快網球代表馮錫康、梅盛網球隊代表胡筠籟、由范委員長張子震主席、略謂本會自發起至今、由比賽而得球藝之進步、及造就後起之人才、可察過去數年內每隊之成績、此則本會各隊均可自慰者也、今日所擬討論者頗多、請各抒所見、務使本年第三屆比賽之進行、較前更有精神、次推舉本屆職員、委員長一席、公請胡筠籟擔任、書記兼會計仍請凌希陶連任、議定採用單循環比賽制、比賽時期、每逢星期六日下午舉行、如遇天雨、雙方另定時間、於四星期中比完、不得有礙秩序、比賽地點及秩序表、則於星期四（八號）十二時在三菱銀行胡筠籟處抽籤而定、新舊各隊、均須重行報名、附呈隊員名單、期限、星期三截止、每隊隊員、以十五人爲限、新入會者、須納會費十元、報名處在南京路天大運動公司、或四川路青年會體育部均可云、

白光籃球勝北雄

三十八比十九

白光籃球隊、前與閘北之北雄隊作友誼比賽、殺料張治紙、雙方打來、十分起勁、白光較有聯絡、由右鋒陳瀛中連入兩球、遙遙佔先、北雄亦奮勇作戰、上半時爲十七對六、總結爲三十八對十九、白光勝、白光隊員如下、陳瀛中（隊長）、苗天祥、唐熙民、曹又良、張振德、李南輔、

銀壇

▲昌明新片近訊　昌明影片公司、第一次出品、「秘密寶窟」、其外景及內景大部份、業已完成、僅餘最後一幕、日內即可攝製完竣、古堡布景、劇情爲純粹偵探武俠片、流寓翁于誠忽爲一怪老人所害、奪去其秘密之地圖半頁、臨終時以所留之半頁圖、授之女蘭因、內姪柳明、並告以秘密寶藏所在、及柳皆節化險爲夷、最後獲寶兒、揭去面幕、始知彼早夕相共之人、其中布局奇詭、驚風駭浪、疑雲密布、頗能使人驚心動魄、劇中由高麗雪飾月開一女士、分任女主角、其演精微、深臻化境、險難處更能奮勇爭前、不可多得、飾柳明者、爲銀壇久負盛名之賀志剛君、賀君在長城公司表演各劇、深爲觀衆讚許、在此片中、更能作進一步之表演、溫柔沉着、勇也絕倫、允文允武、他日片成、必可博得觀衆之欣賞也、

▲鳳陽老虎之特色　長城公司現在攝製之「鳳陽老虎」一片、大費斟酌、劇中人張亦鵬與左虎伏闕一幕、連演三四天、最爲苦心、以王正鄉飾張亦鵬、王作林飾左虎、二人素以拍手自詡、但據他們研說、都自作舞台生活及爲武藝演員以來、未嘗有如此次之賣力者、該公司鑒於從前的武藝影戲、多是斬斬殺殺、糊亂一場、毫無影戲藝術、對於這片前途大有妨礙、故特爲此大規模之犧牲、至於描寫土棗劣紳生活之奢華、強奪良家婦女之慘狀、儼然若真、尤令人怒目切齒、其他情節、均極謹嚴、將來此片一出、觀衆當可自信、非徒事誇張者比也、

▲友聯近訊　陳鏗然悉心導演之「隱痛」、昨攝一衝一場、布景有三丈餘深、一丈餘寬、兩旁商肆羅列、擬一偉大的中山紀念堂、巨麗可觀、又陳君導演之「大人國」、刻亦在攝製中、有一巨蛙、與尚冠武互鬥、蠢蛙乃居於大人國之陰溝內、衛誤爲大門、欵步而入、乃遇此蛙、其詭怪可見一斑、又最近該公司、將逐日刊載於快活林之「荒江女俠」小說、向原著者顧明道君、購得永遠攝製電影之版權、不日將開攝矣、

口來函口　主筆先生台鑒、頃讀貴報運動欄內華東八大校際籃球錦標比賽消息、載有東吳勝光華一節、查敝校並未參與、爲此奉函聲明　華東八校光華同學會謹啟、八月二日、

今日戲目

電影院

- 大光明：地點靜安寺路　三點　五點半　九點一刻　美人名馬英雄誰是大王
- 東華：地點法租界霞飛路　三點　五點半　九點一刻　美人駿馬
- 卡爾登：艷婢思春
- 光陸：咫尺地獄
- 奧迪安（北四川路六百號）：懦夫發狂
- 上海：衣冠强盜
- 北京：淘金記
- 大舞台：森林之王
- 夏令配克：三紅伶
- 東海：地點提籃橋下海關前　三時　七時　九時一刻　風流副官
- 中央：地點六馬路跑馬廳口　三點　五點半　九點　兩矮爭風
- 新中央：地點北四川路海寧路　時間三點　五點半　九點起　紅衣大破金山寺
- 派克：地點法租界霞飛路　三點　五點半　九點一刻　偷影摹形
- 逸園（辣斐德路逸園跑狗場內）：俠義英雄
- 百星：建國忠魂（一名好漢）
- 東南：地點民國路新佑門對角　時間三時　五時半　九時一刻　美人足
- 梵皇宮：地點法界聖母院後二號　時間夜八時　十時半　小劍客
- 卡德：地點卡德路　時間三點　七點　九點　同心劫
- 萬國：地點虹口北四川路大　三點　七點　九點　綠林叛徒
- 通俗：熱血男兒
- 世界：地點閘北青雲路　三時　六時半　八時半　鐵血英雄
- 中華：地點法租界吉祥街中　時間三時　七時　九時　聰明笨伯
- 中山：三集　十三妹
- 虹口：下午三點一刻　五點　七點　九點一刻　美人體
- 武昌：地點東武昌路四號　時間三時　七時　九時半　邊防軍
- 新愛倫：地點虹口海寧路口　時間三時　七時　九時　東周列國
- 奧飛姆：地點曹家渡三角場　時間二時　七時　九時　兩劍客
- 場外電影院
- 杭州：偵探之妻

舞臺劇

- 大舞台：（日戲）賀后罵殿　新十八扯　李七長亭　九更天　（夜戲）二本孫龐鬭志
- 天蟾舞台：（日戲）投軍別窰　打漁殺家　八大錘　玉堂春　（夜戲）四本封神榜
- 上海共舞台：暫停歇夏　一俟秋涼再行開鑼
- 長新：（日戲）二本大刀王五　（夜戲）三本大刀王五
- 更新舞台：（日戲）四本　（夜戲）五本　白蛇傳

遊藝場

- 永安京劇：譚紅梅　王樹臣
- 永安影戲：日夜開映　空谷蘭前集　白燕劫　血手印
- 先施影劇：女海盜（十本）　怪俠客
- 小世界新劇：（日戲）（夜戲）蘇州情不死　下本珍珠塔
- 小世界乾坤劇場：（日戲）白牡丹　大劈棺　查頭關　嘉興府　（夜戲）玉麒麟
- 小世界：笑偵探　梅蘭芳二本
- 神州女子：沙陀國　彩樓配　杏花村　朱買臣　（夜戲）全本殺子報
- 神州男女：（日戲）（夜戲）崑崙奴　後本閻瑞生
- 大世界乾坤劇場：（日戲）賣蟾送酒　蝴蝶夢　空城計　（夜戲）女起解　念五遊西（六本）
- 大世界新劇：（日戲）（夜戲）情電　空谷蘭　接骨記
- 大世界京劇：（日戲）雙官誥　拾金　跳墻　獅子樓
- 新新花園大京班：禮聘文武全材老生　楊菊生
- 新新新劇：（日戲）（夜戲）秋水情人　媒灼公司

西湖博覽會特組

機聯會刊

上海機製國貨工廠聯合會編

會址　上海法租界貝勒路北口第二十七號　電話　三六八二一　第二十四組（9）

人不能無希望。如希望與資格信用。經驗學問。相差太遠。則失敗之機會多。成功之機會少。孩童想跑跳。十個九個倒。（池）

南京路　三友實業社　門市部　郵售部

綢布被單　最爲精美　夏秋天氣　不可不備　既屬涼爽　又能吸汗　柔軟經用　非常美觀

久洗不破，勤豐之布，老幼咸宜，頂上國貨。（勤豐染織廠）

收拾起大地山河一擔裝

玩博覽會，賞西湖佳境，全時可以吃到惠泉汽水，也是奇事！怎麼可以把無錫的惠山惠泉，載到杭州呢？這應當感謝科學的萬能！你們要在杭州喝惠泉汽水，只消到西冷橋畔　無敵牌商場去接洽。

不移的主旨

▲高修㴨君來函

逕啓者：閱九日機聯會刊載有某大學生的信內有「不限於國貨廣告，能夠包羅萬象，把什麼廣告都容納下去」等語•這種大同的心理，我亦不敢指摘，但是我經帝國主義者之經濟侵略，加之我國工業落後，不能供社會要求，以平舶來品每年輸入，吸收我國無限金錢，再不競爭•我國工商行將破產，勢必同歸於盡，熱心工商創製國貨，以代舶來品，冀衆漏卮，挽回權利•愛國之士、欲購國貨，苦無標的，今閱機聯會刊，喜有國貨可購，偷能萬衆一心，利權不難挽回，此位大學生，並此區區之國貨地位，而欲剝創之，開門揖盜，拱讓生機，自顯淪爲甘受經濟侵略地位，而不辭其痛苦，吾知其必爲帝國主義之信徒矣！貴會利害切身，當能明瞭，吾不多言，總祈　公鑒　高修㴨啓

▲復高修㴨君

惠示，尊見極是，敝會廣告部，爲國貨工廠出品宣傳而設，向例審查登戶極嚴，即國人自設工廠，如與外人有關係及販賣舶來貨嫌疑者，亦謝絕登載，不予以混淆利用之機會，前接李君函中，有「不限國貨廣告，都容納進去」數語，想係愛讀本刊心誠，希望篇幅擴大，致未能顧及敝會根本不移之主旨，或爲一時下筆失檢，事雖悖理，情猶可原，台端熱心國產，一本血誠，良深感佩，特此奉復，（來函祇有張八欄郵章無詳細地址，恕不另復。）

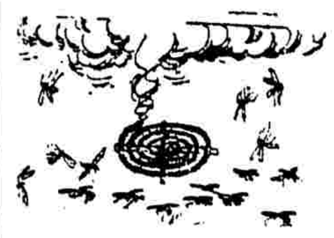

蚊虫盤香紅星牌，殺死蚊虫萬千百。（新亞化學製藥公司）

●●腰纏十萬貫　攜鶴下杭州

昔人云：腰纏十萬貫，騎鶴上揚州。近來有人說：腰纏十萬貫，騎鶴上杭州。因爲西湖博覽會的遊券，頭獎可得十萬元；然而得了十萬元，應得回去了，所以不能稱上杭州，要稱下杭州，並不是拿了十萬貫到杭州去，是叫人得了十萬貫回去。騎鶴二字，也不妥當。鶴的身上，萬萬不能騎人。不如改爲「攜鶴」。攜什麼鶴呢？就是中華琺瑯廠的各種立鶴牌琺瑯器啊！所以叫：腰纏十萬貫，攜鶴下杭州。就是叫玩博覽會的人，多帶些立鶴牌琺瑯器回去。

早知有人造象牙筷，我去年不該化大價錢去買眞牙筷。（勝德織造廠）

●和事老

楊先生今天朝晨和他夫人爭了幾句，下午回去時，總想：不好！她的怒氣，一定還沒消滅，要引她快活才是，否則我回去，再鬧起來，如何得了？忽然想到了！她不是要做一身蔴紗衣裳麼？於是卽忙去剪蔴紗，指定要達豐染織廠的財神送寶牌•這不獨是婦女們人人愛用；又是他夫人所最喜歡的•他回到家裏，把衣料送到那怒容滿面的夫人面前時，夫人見了，忽而嫣然一笑，徵喟道：冤家啊！就把蔴紗收了，和好如初•

赤俄絕跡

（西）

前日途遇友人吳君，見其神色周章，問之，吳君謂內子患病，急往延醫耳，詢以何病？吳君曰：赤俄絕跡耳•余訝之，吳君笑曰俄然而赤者，月經也，月經不至，已三月矣•余曰：是何用醫？速赴五洲大藥房，購「月月紅」服之可也•吳君欣然去•

昨日吳君來云：赤化！赤化！內子居然一部分赤化矣！

臭虫司令部通電

▲包圍甚密　▲斷絕交通

本司令部一向駐紮棕繃上小孔之中，爲時已久；不料前日有自稱三友實業社之白布棕繃套者，突來將本軍駐紮之棕繃，四面包圍，水洩不通，不特有礙本軍交通，而本軍之糧食，每夜本送至棕繃上，由本軍開發赴蓆上大嚼•今該白色怪物，如此橫暴，竟欲置本軍於死地•本軍惟有發電向陸軍部乞援，以濟燃眉耳•

臭虫司令部　軍長畢率

一聰睡醒　心中思忖　牙子不潔　刷之宜淨

●告爲父母者

小孩子放暑假的時候•你們看了報告單，爲何不買幾條哈哈巾獎賞他們？他們暑假中，認眞溫課，也應當買幾條哈哈巾給他們！他們將近開學，你們又應當買幾條哈哈巾，獎勵他們。（瑞泰製巾工廠）

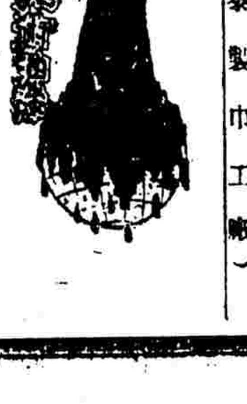

油漆用長城牌，又堅牢，又美觀。（永固造漆公司）

壽星唱的曲子

（西皮原板）

昔日裏　在天宮　朦朧入睡
來一個　蚊蟲精　將嘴張開
在我的　頭頂上　吸起血來
霎時間　我的頭　腫了數倍
到如今　高高的　實在難看
我心中　要報仇　決不忘懷
因此上　請了那　福祿二位
發明了　蚊烟香　三星爲牌
要殺盡　世界上　蚊蟲千萬
方雪我　頭上恨　胸中痛快

白鵝牌，女汗衫，最時髦，快些買。

五和織造廠

中華製巾廠

出品各種花素手帕

美觀，柔軟，經洗，耐用，

廠址上海白克路

海外車話

汪瘦秋

法京巴黎人士、每因新汽車無地安置、大都於購就新車之後、將舊車送入當地當舖中、既可使其負保存之責、又可暫時質錢應用、法至善也、惟各當舖因所當甚多、亦無法收容、故特商請巴黎市政府、建造一座極大之木棚、以收容此項舊汽車、而市政府即可利用此項舊車、作爲載客營業之用、市政府當允其請、現已建築竣工、計可收容汽車六百餘輛、其偉大可以想見、刻市政府亦已利用舊車載客、聞獲利甚鉅、預計每年當有十二三萬法郎云、

據報載美國商部最近汽車統計、共有二四・六二九・九二一輛、占全世界百分之七十六又九輛、查美國人口、共有一萬六百餘萬、如以每五人或六人合乘一輛、則可全體乘坐於汽車中、若果不敷、尚有公共汽車九二・三二五輛、運貨汽車三・一一三・九九九輛、以供應用、足敷乘坐、且可有餘也、查全世界共有汽車總數三二・零二八・五八四輛、美國即佔四分之三、其次英國有車一・二二八・二〇〇輛、法國有車一・〇九八・〇〇〇輛、坎拿大有車一・〇六一・八三四輛、其餘各國、爲數極少、再查如以全世界之人類、及全世界之汽車統計、每七十人應有車一輛、較之美國每五人或六人一輛者、相去殊遠也、

瘦秋按、我國人口、爲世界之冠、而汽車則爲世界之殿軍、其原因蓋即經濟困難所致也、近兩年來、京津滬漢平各大埠、增加汽車雖多、但較之其他各國、則相去殊不可以道里計矣、

雪佛蘭貨車經濟談

黃彩呆

雪佛蘭六缸新車、問世以來、大受社會歡迎、近據廠方報告、雪佛蘭運貨車、各界訂購者、亦正絡繹不絕也、按雪佛蘭運貨車、配六缸引擎、汽塞裝於頭部、其馬力極爲強大、不特加速便利、即行駛時、亦穩快異常、而汽油之經濟、猶其餘事也、此種低價運貨車、得以裝配強有力之引擎者、當歸功於通用公司之工程師、事前經長時期之研究、始告成功、其價值自非普通運貨車所可及也、

雪佛蘭優點之中、其最足令人注意者、莫經濟若、凡購有新六缸雪佛蘭運貨車者、其汽油之經濟、較四汽缸雪佛蘭運貨車尤進一步、且駕駛之時、穩快異常、引擎各部之效率、壓力既高、馬力又足、更有燃料出納管一具、在任何環境之下、可限制汽油之消費、蓋特色也、

記新發明之車頭燈

呆・

夜間駕駛汽車、每易肇禍、而車燈之不良、亦一重要原因也、據云、最近有人發明一種新式車頭燈、可免去一切危險、燈凡兩盞、一駕駛時用之、又一巡視時用之、按即美國汽車界名人Mr.H H. Allen所發明者也、所謂駕駛車頭燈、置車之右方、兩車相遇、即應用之、其光線發射程度、大約自六十度至八十度、舉凡地面上一切、駕車人皆可由燈光下見之、至於巡視車頭燈、其光線平射、自十五度至三十度、斜射時光線更淡、僅六度至八度、此燈常前面無汽車開來時用之、蓋前途既無障碍、即無用强烈光線之需要也、此外右方尚備一小燈、其用途與巡視車頭燈同、所以輔大者之不及也、

此新式車頭燈、發明之後、卽由人作實地試驗、咸稱滿意、其特點在行駛時、途中見對方車頭燈、不致目眩、故黑夜之中、儘可措置裕如、苟兩車均裝新式車頭燈、則相遇時雖開快速率、亦不致碰撞、因在一百尺外、已可瞥見燈光、早作準備、自可避去一切危險也、Allen嘗謂人曰、兩車相遇、距離愈近、則燈光愈明、惟是時駕車者、不特須注意來車、且須注意路旁界線、至於熄燈時間、則一任駕車人之便、固無特殊之拘束也、倘見道路平坦、前方無車輛開來、卽可熄滅、極爲便利、但不知海上汽車、何日採用此新發明之車頭燈耳、

派卡舉行婦女招待週

衣香鬢影盛極一時 志政

二十世紀是女權澎漲的時代、尤其是在歐美、男子差不多完全在女子支配之下、男子既惟女子之命是聽、結果女子在汽車推銷時、便生出絕大的潛勢力、聰明的派卡公司、於是也就有「婦女招待週」的舉行、現在把它的盛况、約略記一點、備海上推銷汽車諸同志、來參考參考、

事情是這樣的、紐約派卡汽車公司因鑒於婦女有左右售車的能力、所以特地舉行一個空前未有的婦女招待週、專門招待女賓、同時陳列些樣子、請伊們注意、期限是五月十一至十八日、凡是在紐約的總分行、都同時舉行、總行在下午三時到五時備有茶點、並有音樂跳舞等、以佐餘興、

那一星期間、到了濃裝艶服的女賓眞不少、衣香鬢影、盛極一時、由招待員慇懃款待、樣子間裡所陳列的、是八只汽缸派卡車三種、這幾種車的顏色、配合得極其美麗悅目、以博女性的歡心、奇奇怪怪、不一而足、樣子間裡用鮮花點綴着、附件也有陳列的、甚至於坐墊車頂所用的織物、都一一指示得很明白、所以引起她們的深刻印象、良好感情、女賓們最注意的、是一輛個人式車和敞車、敞是非常之淡雅、女子最歡迎、就三月間論、銷路以這種爲最大、事實告訴我們是如此的、此外公司還備有各車、請女賓們試駛、種種招待、務使伊們舒適而後已、派卡公司這種舉動、是最具遠大眼光的、在汽車事業競爭劇烈的當兒、非獨出心裁不能操勝券、婦女既具有很大的潛勢力、以後各公司繼派卡而舉行這種招待週的、恐怕是很多呢、

白宮謁胡佛

程志政

▲美汽車巨頭討論擴充運輸問題

美國汽車各巨頭、由赫德森汽車公司董事會主席之領導、於五月二日、同赴白宮謁新總統胡佛、討論發展國內外汽車運輸擴充問題、是日列席者、除赫德森主席卓別(Roy P. Chofin)之外、尚有克雷斯勒公司總理華爾特克雷斯勒、司蒂倍克總理奧斯金氏、福特公司愛德受福特、圖輪公司海茵氏、派卡公司愛爾文麥卡萊、納喜汽車公司納喜氏、通用公司協理萊斯、韋廉汽車公司總理韋廉斯、新寶甯橡皮公司總理新寶甯氏、及國家汽車商會總管利孚氏等、車水馬龍、白宮前羣聚此實業領袖、實爲空前未有之盛舉、

胡佛總統欣然迎諸領袖入座、直至經過兩小時之密談後、始相率告辭、諸記者齊候門首、爭欲一探討論之結果、卓別氏發表云、出口汽車之阻碍、厥惟缺乏良好之公路、與夫內地不平等之汽車稅則、同人等因鑒於世界運輸之不可不謀擴充、及擬創設一國家運輸局、專以增造國內道政、以及鼓吹國外築路、最要計劃、爲完成聯美公路、逼過二十一國、實現大美洲主義、此層予等已向白宮作懇切之請求、已蒙總統俯允所請、予謁見胡佛後、此汽車界巨頭等又與國務卿、農部部長、商務部長、國會議員等合開會議、羣表同情於該團體之主張云、

大華經理新運貨車

▲不日將來滬 ▲定名大蒙天

上海愛多亞路八五九號大華汽車貿易公司、自經理飛特爾運貨車以來、營業稱盛、該公司近鑒於運貨車一項、在我國各地應用日廣、將來營業、諒必發達、故特再經理上等卡車名大蒙天(DIAMOND T)、上海乃初次運來、在美國已盛行十八年、載重自一噸至八噸、新車陽歷八月中可到、屆時並擬招請外埠經理、以廣推銷、第一批運滬計十二輛、聞該公司尚欲新售乘客車、下月亦可來滬云、

本埠汽車界小專電

午未・

▲大華汽車公司專電　愛多亞路大華汽車公司新近經理美國大蒙天貨車一種式樣美觀異常、

▲中國公用黃汽車公司專電　公用黃自由華人林某氏盤下後力加整頓、丁復成君業已脫離、

▲怡昌汽車行專電　日來赫德森大出風頭蔡文元君生意興隆於兩星期間連賣六部、

▲上海汽車業聯合會專電　前要求汽車胎減價已得各車胎行同意一律照原價七五折計算各車主可以減輕負擔不少、

▲北四川路居民專電　北四川路汽車出租行日多一日除新開之綠色汽車公司外與油安戲院對面將新開公用黃分行、

浙省公路進行訊

浙江省政府建設廳、對於建設、不遺餘力、尤以公路爲最、雖經費拮据、仍不減進行、茲記最近各公路要况於下、俾吾浙省人士在外者、得略知本省公路概况、而各地熱心交通者、亦未始不可引爲參考資料也、

鄞奉海路　鄞奉海路爲浙省沿海線之一線、將來西接紹曹公路、以通杭州、南越平陽、而達閩省之福鼎、爲浙閩兩省東部要道、該路自甯波至奉化溪口一段成工後、已於上年五月十九日、通車營業、自奉化至寧海一段一百餘里、現已測量完竣、籌備動工、由奉化溪口至上虞百官、則另闢一線、約長九十里、定名上奉路、現在開始勘查、其已通車之鄞溪段、共長六十一里、計有大小木橋三十七座、鋼筋橋一座、洋灰橋一座、此外由溪口至入山亭一段、長十餘里、爲該路支線、現正建築、附近有雪竇寺、爲古代名刹、風景幽麗、將來該線築成、遊客亦便利不少矣、鄞奉段前因路基泥質惡劣、故通車未幾即行破壞、省道局工程處、爲鞏固路基起見、特加做路面一層、厚約一尺、其下層舖以七八寸厚亂石、用重厭路機滾壓、閘橫漲段業已竣工、已於一日恢復通車、其餘各段、正在趕修、不久亦可通車、

紹曹嵊路　該路自與甬曹鐵路火車聯運以來、行旅往來、頗稱便利、惟車至紹興五雲門爲止、尚有一段、在下墺興築、作爲支線、期定一月竣工、若此全線通車、行旅當更便利矣、

杭莫路　莫干山爲避暑勝地、每屆夏令、中外士女、紛紛前往避暑、省公路局鑒交通之不便、特興築杭莫路、專爲杭州至莫干山而設、冀以汽車直達、開工以來、爲時已久、今該路業已工竣、於本月一日正式通車矣、

PLYMOUTH

順風牌汽車

別種汽車之貢獻 莫能與此車相比

大凡對於新式順風牌汽車嘗爲二度之考察者・於其銀質圓頂之緊縮引擎適用任何燃料・莫不知其動力之偉大・合於任何需要・於其水壓四輪車制・使用輕快・毫無聲響・並可見其駛行時十分安全・至其外形狹小之水箱・拱形之窗簷・及裝璜之避風蹋泥板・在在表示嶄新出衆之美觀・其宏大華貴之車身・深而精緻之座墊・成人乘之・頂部及容足之地・無不綽有餘裕・及其克雷斯勒標準品質之省油可靠・耐用經久・種種優點・不勝枚舉・而所售價格・則異常低廉・由此言之・順風牌汽車・誠爲今日市塲上價值最大而最動人之車輛也・

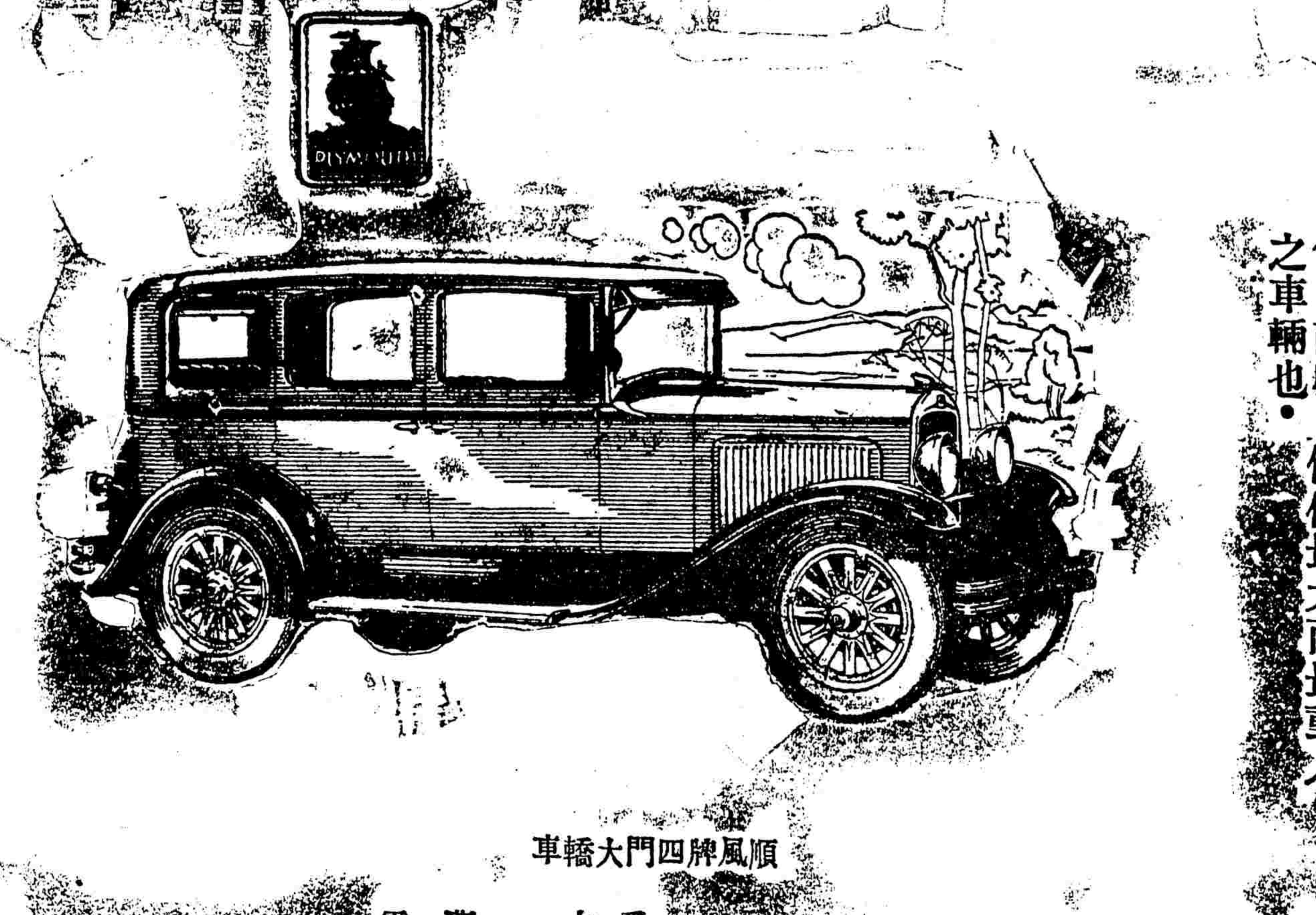

順風牌四門大轎車

各界賜顧請與華總經理林煥章君經理莊立欽君接洽
南京大獅子巷十四號

大中國汽車公司
總經理　林煥章
經理　李夔龍
(經理派卡克雷斯勒順風牌第沙多等乘客汽車及利和牌運貨車長途汽車等)

中國總經理
Mark L. Moody FEDERAL INC. U.S.A.
馬迪汽車公司

樣子間　愛多亞路四川路角電話六一七三八及六一七三九號
修理站　蒲石路二百六十號　電話三四二零零號
(晚間十時止)
(分期付款制)

賣了還是服務

XP-134

杭長路　杭長路爲甯杭國道觀瞻所繫、工程不得不力求完固、該路由杭州至江蘇邊界之父子嶺、共長二百四十五華里、所有沿途橋梁、均用鐵筋洋灰築成、共計八十餘座、六十尺以上大橋、有十六座之多、大小涵洞、共有一千一百餘道、開石賀山達三萬餘方、工程艱鉅、較之蘇省段、不啻倍蓰、日浙省公路、不僅甯杭國道注重、其他如杭平杭昌等線工程、均同時進行、是以經濟方面、困難特甚、聞該路截止現在、僅領到工欵五十五萬元、幸全線工程、除路面外、業已成十之八九、其臭千山段早已通車、本月可通至湖州、約九月間全線即可通車、近省公路局總工程司陳體誠、親赴全線督促進行、俾早觀厥成、

杭昌路　該路自杭州經昌化昱嶺關以達皖省邊界、計長二百七十里、經過餘杭臨安於潛昌化各縣、爲浙皖兩省要道、其杭州至化龍一段、係商辦、業已通車、現公路局對於化龍至於潛一段、土方工程、正在積極進行、該段土方、共約五十萬公方、經過河道十九處、最大者爲於潛西之步溪、橋長九十公尺、次之如亭口橋、九里橋、鳳凰橋、均有三十三公尺、將來此路全線完成、兩省交通、物品運輸、裨益匪淺、

杭平路　該路由杭州清泰門起、經海甯海鹽澉浦乍浦、而達江蘇之金絲娘橋、計長二百廿五里、爲溝通杭滬幹線之起點、其間如大尖山之平洋四昭、海甯州之萬餘射潮、均屬名勝、將來擬在該處設立分站、乍浦平湖間則擬設支路二十餘里、爲將來平嘉湖鄉線路之連絡、自杭州至海甯、原有商辦路線、因曲折過多、公路局重測新線、擬全沿海塘而達海甯、該段業已測量完竣、由建廳水利局及路局派員會勘、一俟路線確定、即可開工、聞擬於節前通車、藉此觀潮盛舉、自黃化附近之閘口、至乍浦以東之鼎鎮一段、及乍平支線之一部、土方早已完工、所有沿路橋梁水管等工程、亦已同時進行矣、

克雷斯勒銷路猛進

別由

美國底特律克雷斯勒廠分區經理H.S. Norton君最近發稱、今年四月份、克雷斯勒各式車輛之銷路、遠勝去年四月份之紀錄、合國內及加拿大需要而言、計銷去順風牌、克雷斯勒「六五」式「七五」式、暨家式、滴沙多、發古牌商運貨車及客車、道奇兄弟新六汽缸車、道奇運貨車公共汽車、及商用車、共有五九・七八五輛、較之去年四月份售出四七、一五五輛總額、增加百分之二六・五、又較之前年四月份三四・七八一輛紀錄、增加百分之七二。

當地售出之克雷斯勒及道奇兄弟汽車出品、就今年首四個月計算、共有一八二、五二一輛、較之去年同時期內一五九、八五七輛紀錄、增加百分之一四・三、又較之前年同時期內、增加百分之四二・一、蓋其時紀錄爲一二七・九〇三輛也、

四月份內、順風牌銷路猛進、計售出一六、一二三輛、與三月份一〇・九二六輛相較、共增加五、一八七輛之多、尚有四・〇〇〇輛、不及交貨、其得人信仰、有如是者、

四月卅日、爲順風牌新廠造滿一〇・〇〇〇輛出品之第一日、查順風牌汽車、開以來尚不及十個月、而此次新紀錄、據廠方職員云、不特爲低價克雷斯勒車之紀錄、抑亦汽車業中任何汽車、第一年製造期內所僅見者也、

新式福特修理之方法(續)

伍霞昭

裝回傳力機

將倒車惹齒輪放于傳力機殼內平面向後次序惹齒輪軸於齒輪內、再將之使軸之平面向對勁軸孔、此爲倒車惹齒輪軸管距放入將此軸可爲鎖於正當之地位、

任兩壓力圈上抹油膏放於傳力機殼之兩端、使與對勁軸孔均平一線、

次放油膏於兩對勁軸滑滾上、短及長、並放入對勁軸齒輪所成內、長滑滾於小齒輪之一端、將滑滾裝入之後、以對勁軸齒總成、裝於傳力機殼、使小對勁軸齒所與倒車惹齒輪相齒台、

鄧祿普車胎

供各種車輛之需用

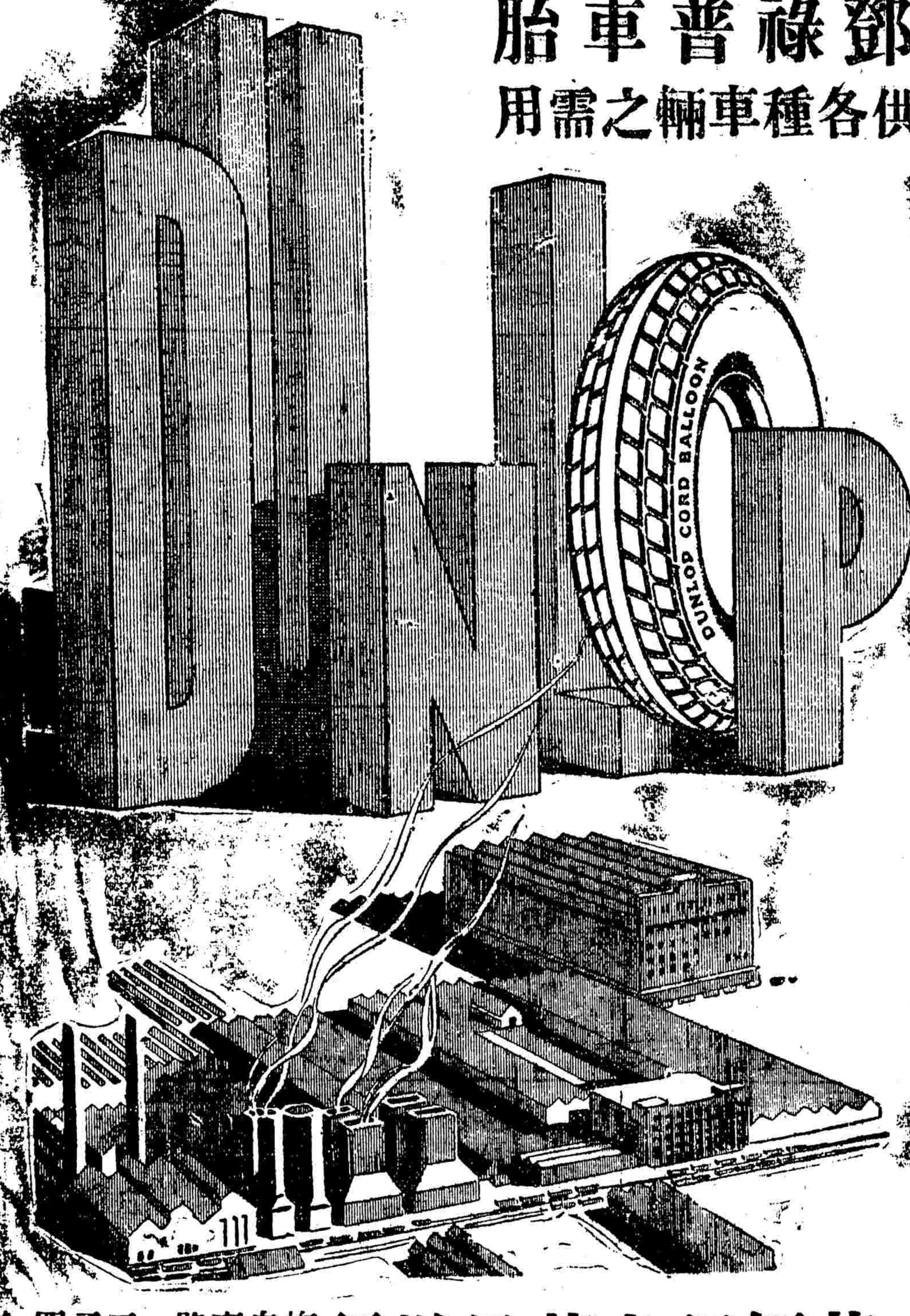

華經理處茂昌洋行　梅白克路一二二四號　電話西一八七一號

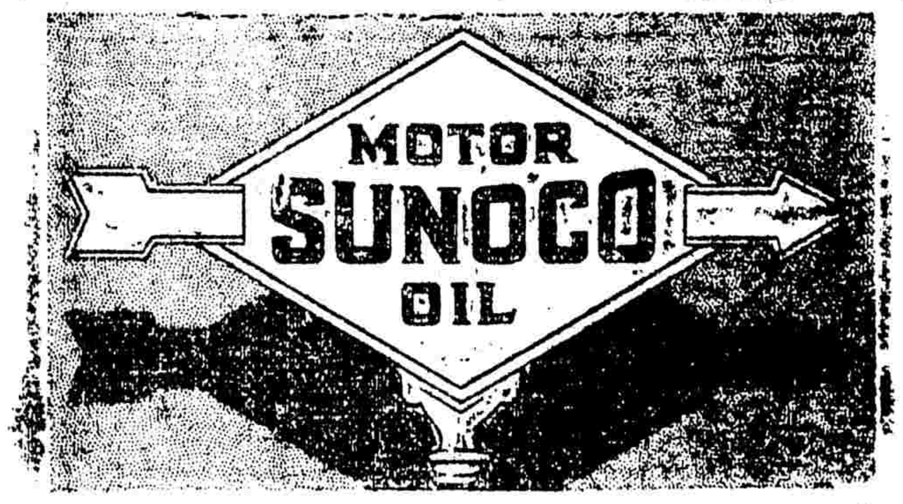

太陽牌汽油　增加動力　減低聲響　祛除炭積

日今所造之汽車大都爲高壓式其爆發室之面積較昔日略小因是汽油化汽後所受壓力愈大及一燃燒時爆發力亦愈猛故西斯登之端所積炭質如係一樣厚度則新式引擎之面積較之舊式引擎爲已減小多多新式引擎之所以時或軋軋作響正以此也

因此引擎內積有炭質遂爲今日汽車界最可惱之一事惟用……

太陽牌汽油　則所有柔細炭質自由經氣管排除盡而不復積存於西斯登之端或汽缸四壁矣

▲太陽牌汽油　各汽車行均有代售

上海四川路念九號　孔士洋行總經理

美國費省太陽火油公司謹啓

坦然乘車　有恃無恐

君與君之汽車夫。或者小心謹慎。無虞發禍。但不能擔保他車不撞。[illegible]向大華保險公司投保汽車險。永保安全萬無一失。倘蒙惠顧。無任歡迎。

大華保險公司創辦　殷實華商　賠償安善　辦理迅速　保險種類　共計四種：
（一）汽車保險
（二）水火保險
（三）康健保險
（四）禍災保險

大華保險股份有限公司　上海北京路六十四號　電話一三二七三號　(四)

利和運貨車長途車

請問‥利和車用戶

欲知‥利和車特色

夫運貨車長途車主人・莫不欲其車之生利也・徒以不善選擇上等出品・致與汽車修理站結知己・而用油耗費・日受無謂之損失・不亦怨哉枉・也・

利和運貨車長途車・機件精良・用油節省・業經各長途汽車公司來函証實・刊諸報端・想讀者猶能憶之・

諸君欲購運貨車長途車而經營大事業乎・果爾・訂貨之前・不可不鄭重考慮也・

REO TRUCKS

中國總經理　馬迪汽車公司

樣子間　愛多亞路四川路角電話六一七三八及六一七二九號

修理站　蒲石路二百六十號電話西四二零零號

（晚間十時止）

（分期付款制）

賣了還是服務

各界賜顧請與華總經理林煥章君經理莊立猷君接洽　南京大獅子巷十四號

大中國汽車公司　總經理　林煥章　經理　李藥龍

（經理派卡克雷斯勒順風牌第沙多等乘客汽車及利和牌運貨車長途汽車等）